LOS ANDES

DOCE PAGINAS
Precio del Ejemplar $ 13.00

Año XCIV | Registro Nacional de la Propiedad Intelectual Año 1974: Nº 1.270.582 | MENDOZA — Miércoles 7 de Enero de 1976 | Publicación adherida al Instituto Verificador de Circulaciones | Núm. 31.148

Postergarían la fecha de las elecciones generales

La Presidente suspendió el mensaje anunciado para hoy

BUENOS AIRES, 6 (NA). — No obstante la inactividad del Día de Reyes, la casa de gobierno se transformó en centro de atención periodística al informarse la postergación, sin fecha, del anunciado mensaje de al Presidente de la Nación durante el cual habría de referirse a la creación del denominado "consejo para el proyecto nacional" y, simultáneamente tenerse conocimiento de que la señora de Perón no había asistido al acto realizado en la residencia de Olivos, en el que se entregaron juguetes a un grupo de niños. El panorama se completó cuando prácticamente se admitió la posibilidad de una postergación en las elecciones nacionales anunciadas para el 17 de octubre próximo.

La postergación se produjo a sólo 20 horas de haberse anunciado, tras una prolongada reunión del gabinete nacional, que se había dispuesto la creación por decreto del consejo para el proyecto nacional y señalar que la Presidente de la Nación se referiría al tema en un mensaje que dirigiría al país por la cadena de radio y televisión mañana por la tarde. La palabra presidencial debía estar enmarcada en un acto a realizarse en el salón Blanco de la Casa de Gobierno y al cual se descontaba asistirían importantes personalidades representativas de distintos sectores políticos e incluso autoridades militares y eclesiásticas las que de acuerdo a los trascendidos ya habían comenzado a ser invitadas.

La información suministrada este mediodía por la Secretaría de Prensa y Difusión de la Presidencia consigna que la jefa del Estado "ha resuelto posponer el acto" sin dar más detalles sobre esta determinación y agregando que "el citado proyecto continuará siendo analizado por el Gabinete Nacional en su próxima reunión", sin señalar tampoco cuándo está prevista la realización de la misma. Consultado el director de Prensa de la Presidencia, señor Fabris, sobre la oportunidad en que podría concretarse el mensaje de la señora de Perón, manifestó que la postergación se hacía sin fecha.

El proyecto nacional

La resolución habría sido tomada por la señora María Estela Martínez de Perón en horas de esta mañana, comunicándosela directamente al secretario técnico y privado de la Presidencia de la Nación, Julio González, antes que a los ministros del gabinete. Al respecto una fuente allegada al Ministerio del Interior comentó que en momentos de darse a conocer la información a través de la Secretaría de Prensa y Difusión, el doctor Angel Federico Robledo desconocía totalmente la decisión adoptada por la jefa del Estado.

El denominado proyecto nacional, fue anunciado por el presidente Juan Domingo Perón en el mensaje dirigido a las cámaras con motivo de la iniciación del período de sesiones ordinarias el primero de mayo de 1974. El anuncio generó ya entonces las lógicas expectativas por conocer cual era el lineamiento político, económico y social que el líder justicialista habría de proponer para lo que el denominaba la comunidad organizada y cual sería la participación que los distintos sectores del país tendrían en su elaboración.

Tras la muerte de Perón, durante un prolongado lapso no volvió a hablarse del tema hasta que al asumir como ministro del Interior el coronel Vicente Damasco, reflotó la iniciativa declarándose depositario de las ideas del general Perón al respecto y de lo que sería en definitiva una especie de testamento político de aquél. Tras el alejamiento de Damasco el tema volvió a ser olvidado, por lo menos en las menciones oficiales hasta el 18 de noviembre pasado cuando surgió junto con el anuncio del llamado a elecciones para el último trimestre de 1976. Se dijo entonces que la formación del consejo para el proyecto nacional debía ser la base para el estudio de las reformas constitucionales en vista de que la convocatoria incluía la elección de convencionales constituyentes.

Sorpresiva decisión

Los primeros pasos concretos fueron dados por el ministro del Interior, Angel Federico Robledo, en cuya cartera se realizaron varias reuniones durante las cuales se elaboraron los borradores analizados y, se supone, aprobados en la reunión de gabinete de ayer. Ante la aparente luz verde que se asignaba al proyecto sorprendió hoy la decisión presidencial de postergar el mensaje y continuar con el análisis del tema, como si algún escollo hubiera surgido en la marcha del proceso.

La idea en ese sentido se vio reforzada por la tácita aceptación, por vía de un desmentido, de que se estaría estudiando una postergación en la fecha de las elecciones fijadas en un principio para el próximo 17 de octubre. La versión había sido lanzada esta mañana por el matutino "Clarín" y motivó la lógica consulta a esferas responsables de gobierno. El secretario de Prensa y Difusión de la Presidencia de la Nación, Osvaldo Papaleo, desmintió categóricamente que tal postergación hubiera sido considerada en la reunión de ministros del lunes, como lo consignaba el periódico, en tanto el ministro del Interior, si bien igualmente desmintió su tratamiento por parte del gabinete, dejó abierta la posibilidad de que tal postergación ocurra por problemas técnicos.

El titular de la cartera política del Poder Ejecutivo —y en cuya área se tramitan todos los aspectos vinculados con los

(Pasa a la pág. 2 col. 4ª)

En la residencia presidencial de Olivos, por expresas directivas de la jefa del Estado, fueron entregadas decenas de bicicletas, como lo ilustra la foto, a niños que las habían solicitado por carecer de medios para adquirirlas. (Radiofoto de Télam).

Entregaron juguetes a niños en Olivos

BUENOS AIRES, 6 (Télam). — Por expresa disposición de la presidente de la Nación, María Estela Martínez de Perón, fueron entregadas hoy 190 bicicletas en la quinta presidencial de Olivos, a niños de ambos sexos de esta capital y Gran Buenos Aires.

El acto tuvo lugar en horas de la mañana en el patio de la bandera de la residencia y asistieron los secretarios de Prensa y Difusión, Osvaldo Papaleo; y técnico y privado, Julio González, además de otros funcionarios de la Presidencia de la Nación.

Aproximadamente a las 9.30 los beneficiados, que oportunamente habían solicitado por carta a la señora de Perón obsequios con motivo de la celebración de los "Reyes Magos", ingresaron a la quinta de Olivos.

También fueron agregadas a la nómina, doce niñas sordas, alumnas del colegio Antonio Provolo, recibiendo la primera unidad la hija del cantor Alberto Podestá.

La entrega de las bicicletas, que concluyó a las 11.10 estuvo rodeada de un clima de alegría, bullicio y emoción por parte de los niños, quienes al retirarse en compañía de sus familiares dieron muestra de profundo júbilo y agradecimiento.

Asimismo, los pequeños internados en la Casa Cuna y el hospital de Niños también recibieron distintos juguetes de manos del secretario del Menor y la Familia, Osvaldo Agosto, también por especial encargo de la primera mandataria.

El funcionario, acompañado por el director de emergencias sociales del Ministerio de Bienestar Social, Leandro Salato, tras visitar las instalaciones y saludar a los niños entregó los regalos, que fueron recibidos con emoción y alegría.

Sumado el reparto de hoy a los efectuados en Navidad y año nuevo, ese secretario totalizó una entrega de 6 mil juguetes, obsequios varios y miles de panes dulces.

Para Navidad y año nuevo los beneficiados fueron alumnos de distintos institutos de menores, hogares de ancianos y de no videntes.

Por su parte, los internados del Instituto Ricardo Gutiérrez recibieron 385 obsequios de fútbol, también por expresa indicación de la presidente de la Nación.

En el partido de San Martín, la comuna local organizó en el hospital Diego Thomson un festival artístico para los internados a quienes además obsequió golosinas y juguetes.

El festival y reparto de obsequios se repitió en diversas zonas de ese partido siempre con la presencia del intendente Emilio Caccarese, funcionarios municipales y ediles.

También el Sindicato Unico de Trabajadores de la Industria de Aguas Gaseosas, filial San Martín, con motivo de la celebración del "Día de de los Reyes Magos", entregó juguetes a los hijos de sus afiliados.

La mesa nacional de la Juventud Sindical Peronista repartió obsequios a tres mil niños en el campo social y recreativo "Costa Rica", de Constituyentes y Chorroarín.

El Centro de Empleados de Comercio de Lanús y Avellaneda hizo entrega de juguetes en la sede de avenida Mitre 292 con motivo de la celebración que se festeja en la fecha.

Con idéntico propósito, la comisión directiva de la Unión Tranviarios Automotor (UTA), organizó un festival infantil para los hijos de los afiliados, en Morèno 2969, repartiéndose posteriormente juguetes y golosinas a los pequeños.

Fatigatti debe comparecer hoy ante los legisladores

En caso de no concurrir será compelido por la policía

BUENOS AIRES, 6, (NA). — Mañana, a las 17 deberá comparecer el general (RE) Ernesto Fatigatti ante la Comisión Especial de la Cámara de Diputados de la Nación que investiga irregularidades en el movimiento de fondos en el Ministerio de Bienestar Social y la Cruzada de Solidaridad (ex Justicialista).

Desde mediados de septiembre último ocupa el cargo de vicepresidente de la fundación que encabeza María Estela Martínez de Perón. Hasta poco antes esas funciones habían sido desempeñadas por José López Rega.

Fatigatti había sido citado a prestar declaración informativa ante los investigadores el 30 de diciembre a las 11. No fue o desconoció la convocatoria sino que remitió una comunicación reiterando su desconocimiento de las atribuciones del Congreso Nacional.

Como consecuencia de esta actitud, para la citación de mañana se recurrió a la Policía Federal, que fue instruida para notificarlo.

En caso de reiterar el amanecimiento será compelido por la fuerza pública y se informará de su rebeldía al Comando General del Ejército.

En el ámbito parlamentario se recuerda que el lunes 29 de diciembre el juez federal Francisco Madariaga rechazó el recurso de amparo interpuesto por el vicepresidente de la Cruzada contra la investigación del Congreso Nacional.

Además, cuarenta y ocho horas antes la jefe de Estado —quien es también presidente de la entidad— había instruido al Ministerio de Bienestar Social para que se allanara a las exigencias de la Comisión Especial.

Estos dos categóricos pronunciamientos —el judicial y el presidencial— fueron desconocidos por Fatigatti, quien ha resuelto en calificar la investigación legislativa como inconstitucional".

Su convocatoria obedece a las difundidas declaraciones que a mediados de diciembre formuló en Comodoro Rivadavia (Chubut) al diario "Crónica", de esa ciudad.

La totalidad de sus declaraciones fueron grabadas y la cinta magnetofónica que las registra fue puesta a disposición de los legisladores aplicados a la pesquisa por el director de "Crónica", Diego Joaquín Zamit.

En esa oportunidad Fatigatti hizo referencia a las circunstancias en que María Estela Martínez de Perón firmó y endosó un cheque sobre la cuenta de la fundación para ser depositado en el juicio sucesorio correspondiente a Juan Domingo Perón.

Recientemente el juez federal Alfredo Nocetti Fasolino sobreseyó a la jefe de Estado por ese acto.

En sus manifestaciones a "Crónica", Fatigatti responsabilizó de aquel error presidencial al ex-ministro de Justicia y del interior, Antonio J. Benítez, aunque días después negó esta afirmación.

La posibilidad de un golpe de estado descartó Luder

El justicialismo, dijo, debe recuperar imagen ante los estamentos de la clase media, donde ha sido cuestionado

BUENOS AIRES, 6. (NA). — Italo Argentino Luder, presidente provisional del Senado y ex primer magistrado interino de la Nación, aseguró, en el curso de un reportaje, que no existe la posibilidad de un golpe de estado, aunque aclaró que "el proceso institucional deberá adecuarse a las necesidades del tiempo político que se inicia".

El legislador también afirmó que el justicialismo ganará las elecciones que se realizarán el 17 de octubre de este año, pero añadió que "debe recuperar imagen ante los estamentos de la clase media, donde ha sido objeto de cuestionamientos".

Luder hizo conocer su opinión sobre distintos temas nacionales en una entrevista exclusiva que concedió al periodista Carlos Quirós, del matutino "La Opinión".

En la oportunidad Luder señaló que, a su juicio, lo primero que debe hacer el gobierno este año es "recrear el contexto político sobre las pautas que había señalado el teniente general Perón, fortalecer el proceso institucional y afirmar una conducción coherente y con poder de convocatoria para que pueda restablecer la confianza en el campo económico".

Asimismo se pronunció por la prosecución de las investigaciones sobre corrupción en los distintos niveles de gobierno" y aplicar, en su caso, las sanciones penales o políticas que correspondan, sin subterfugios de ninguna naturaleza".

Tras negar que tenga que existir un sector que prevalezca sobre los otros para conducir el país, dijo Luder que la lucha contra la subversión no se agota solamente en la represión.

A este respecto Luder dijo que "considera que en 1976 debemos dar un enfoque integral al problema de la violencia" pues "la lucha antisubversiva no se agota en la represión sino que reclama, además, una respuesta política que alcanza, obviamente, el plano económico, social y cultural".

Añadió que "nadie debe sentirse marginado de asumir un compromiso" pues "la búsqueda y aplicación de las medidas necesarias no es sólo del gobierno y de las Fuerzas Armadas y de seguridad, sino que alcanza a todos los partidos políticos, a todos los estamentos profesionales, a todos los órganos de difusión y, también, a toda la ciudadanía, sin cuya colaboración será largo y difícil obtener resultados definitivos".

Tras dividir el espectro político del país en "cuatro grandes líneas ideológicas", Luder dijo que las mismas "pueden actuar como polos aglutinantes" y mencionó para ese fin al Frente Justicialista, la Unión Cívica Radical, la derecha liberal y la izquierda institucionalizada.

A este respecto añadió Luder que "por razones coyunturales puede admitirse que la idea federal sea utilizada para la convergencia de partidos provinciales de distinta extracción política" lo que llevaría al fracaso "la idea de panradicalismo planteada recientemente por un prestigioso dirigente de la UCR".

También señaló que "la precipitada convergencia se constituiría en desmedro, también, de las posibilidades de la derecha liberal de expresarse a nivel nacional, con una estructura propia que contribuiría a dar coherencia al proceso político puesto que se trata de una línea histórica que, lamentablemente, en los últimos años ha desconcierto la llevó a aceptar liderazgos improvisados no surgidos de sus filas y, por tanto, sin tradición y sin prestigio".

Frente a esta situación Luder señaló finalmente, que "considero que el justicialismo triunfará en las elecciones anunciadas para este año, puesto que sus bases electorales no han sido seriamente afectadas".

A pesar de ello dijo que el partido mayoritario "debe recuperar imagen ante los estamentos de clase media, porque es ahí donde el justicialismo ha sido objeto de cuestionamientos" ya que ese estamento "se mueve por fidelidad a normas de conducta, a determinadas formas de vida y estilos políticos".

La reunión monetaria se iniciará hoy en Kingston

KINGSTON, 6 (UPI). — Las principales autoridades monetarias de las ricas naciones industrializadas de los países en desarrollo iniciarán mañana una reunión de dos días para considerar reformas al sistema monetario internacional.

Se cree que el organismo ejecutivo del Fondo Monetario Internacional (FMI), el comité interino, aprobará varias reformas durante la reunión a pesar de las disputas que se anticipan entre las naciones industriales y las que se hallan en vías de desarrollo.

Los delegados del bloque industrial del FMI quieren que se venda parte del oro que tiene el fondo y que se adopten medidas para reducir las fluctuaciones en los cambios financieros.

Por su parte, los representantes de las naciones en desarrollo piden que el FMI los ayude a hacer frente a la fuga de divisas y al creciente precio de los productos manufacturados.

Los dirigentes del FMI predicen que la reunión aprobará reformas de acuerdo con un plan esbozado por los presidentes Gerald Ford, de Estados Unidos, y Valery Giscard D'Estaign, de Francia, en la reunión que efectuaron en noviembre en el histórico castillo de Rambouillet, en Francia.

Los dos líderes acordaron mantener los tipos de cambio fluctuantes pero decidieron que los gobiernos podrían intervenir si las fluctuaciones asumían un ritmo demasiado errático.

Los delegados predijeron que las naciones ricas y pobres acordarán también la venta de la tercera parte del oro del FMI, lo que pondría el metal en las manos de los bancos centrales y financiaría el establecimiento de un fondo para ayudar a las naciones menos pudientes.

Los delegados dijeron que el FMI venderá 25 millones de onzas de oro al precio oficial de 42 dólares la onza. Eso permitiría que esa cantidad de oro fuera canalizada hacia el mercado abierto, donde el oro se ha estado vendiendo a unos 140 dólares la onza.

Para ello, el comité interino, formado por representantes de 20 países, tendrá que cambiar los reglamentos del FMI, que prohiben la venta en el mercado libre del oro que tienen en su poder.

Las utilidades de la venta del oro, que se efectuará en unos cuatro años, se utilizarían para crear un fondo de 400 millones de dólares anuales para ayudas a las naciones pobres con préstamos a bajo interés.

El titular del Banco Central, señor Emilio Mondelli, aparece en la foto en oportunidad del viaje que emprendió con destino a Jamaica para participar de la reunión del "Comité de los 24" del FMI. (Radiofoto de Télam).

Dieron una aclaración sobre el impuesto a las ganancias

Los trabajadores que hayan percibido en 1975 ingresos brutos de $ 200.000 no estarán afectados al gravamen

BUENOS AIRES, 6 (Télam). — Los trabajadores en relación de dependencia con familia tipo que hayan percibido durante 1975 ingresos brutos de alrededor de 200.000 pesos (20 millones de pesos viejos) no estarán obligados al pago del impuesto a las ganancias, según lo reiteró hoy el Ministerio de Economía.

En un comunicado emitido este mediodía, se aclaró que esa cifra de ingresos brutos (sueldos más asignaciones familiares) surge de sumar al mínimo no imponible recientemente elevado a 172.042,80 pesos (17.2 millones de pesos viejos) los adicionales por otros conceptos, tales como asignación familiar, jubilación, etc.

En cuanto al mínimo no imponible del impuesto a las ganancias para este año, la información señala que según la propuesta del Poder Ejecutivo Nacional, la cifra sería aumentada a más del doble. O sea que el mínimo superaría los 340.000 pesos (34 millones de pesos viejos).

El informe oficial agrega que los trabajadores que hayan percibido durante todo el año pasado ingresos brutos de alrededor de 300.000 pesos (30 millones viejos), el impuesto a pagar asciende a 7.700 pesos (770.000 pesos moneda nacional) dividido en tres cuotas iguales y consecutivas. De acuerdo con lo adelantado por la Dirección General Impositiva, esas cuotas se abonarían en los meses de enero, febrero y marzo de este año, a razón de 2.570 pesos (257.000 pesos viejos) cada una.

En el caso de ingreso de aproximadamente 400.000 pesos en 1975, el importe a tributar será de 19.090 pesos (1.909.000 m/n), en cuotas de 6.360 pesos cada una.

El comunicado agrega que en estos dos últimos ejemplos, el importe a abonar implica un 2,6 por ciento y un 4,8 por ciento con relación a los ingresos brutos, respectivamente.

"Entiende el Ministerio de Economía —agrega el comunicado— que esta contribución no afecta al desenvolvimiento de la economía familiar de los trabajadores, y mantiene los principios de estricta justicia distributiva que caracteriza al gobierno popular".

Por último, la información contiene un ejemplo aclaratorio para el caso de ingresos brutos totales de 30 millones de pesos viejos en 1975. El ejemplo es el siguiente, en pesos moneda nacional:

Ingresos brutos por año (familia tipo)	$	30.000.000
Menos asignaciones familiares	-	1.082.100
	-	28.917.900
Menos aportes jubilatorios, aportes al Instituto Nacional de Seguridad Social para Pensionados y Jubilados, aportes a obra social y aportes especiales sobre aguinaldo	-	3.378.100
	-	25.542.800
Menos mínimo no imponible	-	17.204.280
Renta gravada	-	8.338.520
Impuesto a pagar (según la escala de tasas)	-	787.700

La Cámara de Diputados volvería a imponer el incremento del 300 o/o

BUENOS AIRES, 6. (NA). — Crecida expectativa rodea a la reunión que mañana, a las 11, debe realizar la comisión de Presupuesto y Hacienda de la Cámara de Diputados de la Nación.

La agenda previa anticipaba la consideración de una docena de proyectos de enmiendas al régimen tributario vigente. Integraron el "paquete" de medidas económicas entregado por el ministro Antonio Cafiero el 3 de diciembre, oportunidad en que recomendó su sanción antes de la finalización de 1975.

Todo indica, sin embargo, que la agenda y sus temas volverán a quedar demorados.

Los miembros de la comisión de Presupuesto y Hacienda se abocarán —al menos así se han comprometido varios legisladores de las bancadas opositoras — a debatir el reducido techo fijado al mínimo no imponible para el pago de réditos.

Originariamente Diputados lo había incrementado en un 300 por ciento para evitar que los trabajadores en relación de dependencia alcanzaran la categoría de contribuyentes.

Pero la Cámara de Senadores, en la madrugada del 31 de diciembre, desempolvó un anterior proyecto de Diputados —aprobado cuando Celestino Rodrigo ensayaba sus primeras medidas de "actualización económica"— y limitó el incremento a sólo el 100 por ciento.

A pesar de las reiteradas aclaraciones de los altos funcionarios del Ministerio de Economía, se estima que con ese 100 por ciento la inmensa mayoría de los empleados y obreros se han transformado en obligados contribuyentes del impuesto a los réditos.

A pesar que la Confederación General del Trabajo aún no se ha pronunciado sobre el particular, son varios los sectores sindicales que han hecho conocer sus protestas de disconformidad.

La estrategia a la que se aplicaría ahora la comisión de Presupuesto y Hacienda —donde el "verticalismo" no tiene más el control de las decisiones— consistiría en volver a imponer el incremento del 300 por ciento a través del proyecto de reforma de la ley de impuesto a las ganancias.

Será difícil que en el recinto de Diputados la votación resulte adversa a esa recomendación. Incluso la conformación del "verticalismo", con creciente número de legisladores de extracción gremial, permitiría anticipar un pronunciamiento unánime en favor del 300 por ciento.

Aunque la decisión de Diputados fuera desestimada por el Senado, lograría ser definitivamente impuesta en razón de asignar la Constitución Nacional a la Cámara Joven el carácter de "originaria".

En algunos niveles "ultraverticalistas" no se descartó la posibilidad de que para evitar este conflicto parlamentario, el Poder Ejecutivo se decida a poner término al período de sesiones extraordinarias, coyuntura que facilitaría la intervención federal a Buenos Aires y Santa Fe por decreto.

Menem criticó severamente a monseñor Plaza

LA RIOJA, 6 (NA). — "¿Es correcto que ministros de la Iglesia utilicen el mismo idioma de los políticos fracasados?" pregunta a monseñor Antonio J. Plaza, arzobispo de La Plata, el gobernador de esta provincia, Carlos Menem, en una nota que le envió con motivo de recientes manifestaciones del alto prelado, en las que enjuició la actual situación nacional y señaló que "la inmoralidad está institucionalizada" en las más altas capas gubernamentales.

La nota de Menem, en la que se advierte, junto a la severidad de sus opiniones, un evidente intento de guardar estilo, aduce que "los pretextos de la regresión para usurpar el poder siempre fueron los mismos: "inmoralidad" y vacío de poder".

No obstante lo anteriormente manifestado, el gobernador reconoce la inmoralidad reinante, y afirma que "no voy a justificar a inmorales, y menos a inmorales que se dicen peronistas, porque ser peronista —argumenta— es todo lo contrario a la inmoralidad".

Después manifiesta que "hoy más que nunca las Fuerzas Armadas y la Iglesia deben estar junto al pueblo" y asegura que "no es mi ánimo abrir polémicas, sino cerrarlas, buscando la unión de todos los argentinos de buena fe".

Justificando la última alusión, añade el gobernador que "por eso dejo de lado la mención de viejos conceptos suyos vertidos hace un tiempo en Azul, así como también algunas intervenciones posteriores que sí contienen mérito".

Grave crisis afectaría al Pacto Andino

SANTIAGO (Chile), 6. (Télam-Latin). — Chile declaró que está dispuesto a "promover un diálogo constructivo" con los otros miembros del Mercado Subregional Andino, para buscar solución a la grave crisis" que lo afecta.

Adelio Pipino, representante de este país ante el "acuerdo de Cartagena", dijo en conferencia de prensa que tal situación tiene su raíz en las divergencias que han surgido entre Chile, Bolivia, Colombia, Perú, Ecuador y Venezuela.

En materia salarial se mantiene la expectativa

BUENOS AIRES, 6 (NA). — El tema salarial comenzará a agitarse en el transcurso de los próximos días a favor de dos hechos concretos: 1) El oficialmente reconocido incremento del 11,5 por ciento en el mes de diciembre pasado en relación con noviembre anterior, y 2) El aumento del 8 por ciento de noviembre, que sumado a aquél conforma un deterioro de aproximadamente el 20 por ciento del salario real.

Aunque es claro que la suma matemática no rige necesariamente para estimar el incremento del costo de vida en los dos meses finales del año anterior, puede estimarse, con todo, en muy reducida la oscilación que ambos pueden presentar en conjunto.

Cuando, al concluir el mes de octubre de 1975, el ministro de Economía, doctor Antonio F. Cafiero, y la dirigencia de la CGT convinieron en restablecer el equilibrio del salario real mediante el incremento de 150.000 pesos viejos por trabajador, quedó convenido al mismo tiempo, que la nueva revisión se efectuaría en enero de 1976 y se aplicaría en forma inmediata. De esta manera, el aumento de 150.000 pesos viejos solamente actuaba como nivelador del deterioro producido con anterioridad y sin ninguna influencia en el correspondiente al bimestre final de 1975.

También en aquella oportunidad se había prometido que el análisis de la situación creada sería abordado por el Instituto de las Remuneraciones, cuya aprobación por el Congreso Nacional se descontaba. No sucedió así, sin embargo, por lo que tanto los representantes del gobierno, como los dirigentes de la CGT, deben abordar nuevamente, de común acuerdo, el estudio de la cuestión. Es decir: retornarán otra vez al sistema del Acta de Compromiso, que la CGE rechazó en la semana anterior como inadecuado y arbitrario, debido a la presión constante de los dirigentes sindicales.

No obstante el rigor de las palabras, el Acta de Concertación es el único camino que queda para la solución.

Aun cuando siempre tiene abierto el sendero de la decisión directa si la representación empresaria insistiera en acentuar su postura opositora en este año, que se ha iniciado con claros indicios de actividad política.

Pero este será, sin duda, el aspecto más controvertido de la cuestión: la determinación exacta de la corrección salarial, en el caso de que se llegue a la comprobación de que se ha producido un deterioro real de las remuneraciones.

Ni el propio Estado, ni las empresas privadas, se encuentran en condiciones de hacer frente a un nuevo costo de la remuneración, sin afrontar graves consecuencias en un período que se inicia con la multiplicación sorprendente de los costos y de los impuestos. El Estado nacional ya tomó sus recaudos salvadores, al disponer que desde el 1º de este mes regirá el aumento de 150.000 pesos viejos por sueldo para todos los empleados de la administración central y de las empresas fiscales. Todo induce a suponer que bastará ese solo pago para compensar las diferencias, pero en la industria y en el comercio las cuentas se realizan por diferente camino y ello ha abierto un compás de angustia en muchas administraciones.

Se habría dado muerte a 14 sediciosos en Tucumán

Otros 26 extremistas consiguieron huir, pero se hallarían cercados. Serían bombardeados por aire

BUENOS AIRES, 6. (NA). — El Comando en Jefe del Ejército mantenía hasta esta noche un hermético silencio en relación al enfrentamiento armado en la zona montañosa de Tucumán entre un grupo guerrillero y fuerzas de seguridad y en el que murieron no menos de catorce irregulares, según calificadas fuentes castrenses.

El combate se libró en la noche del domingo en las cercanías de la localidad de La Florida, situada a 60 kilómetros al sudoeste de San Miguel de Tucumán, capital de la provincia.

De acuerdo a autorizados voceros de la Quinta Brigada de Infantería, una patrulla del Ejército localizó a un grupo de 40 integrantes de la organización declarada ilegal en 1973.

Los extremistas, al ser sorprendidos, presentaron oposición armada a las fuerzas militares, desencadenándose un violento tiroteo que culminó con la muerte de catorce insurgentes sin que trascendiera la existencia de bajas entre las tropas.

Los restantes 26 guerrilleros huyeron hacia la montaña amparados por la espesa vegetación de la zona, dijeron las fuentes.

Apenas se conoció el enfrentamiento, el Comando de Operaciones, con asiento en la localidad de Famaillá, solicitó el envío de aviones de la Fuerza Aérea para bombardear a las diezmadas huestes subversivas.

Pero el mal tiempo reinante en la región desde el domingo impidió que hasta esta noche se cumpliera el operativo.

Esta sería la segunda vez que aviones de combate atacan un reducto guerrillero. El 7 de noviembre del año pasado, cazabombarderos a reacción "Skyhawk" procedentes de la base de Villa Reynolds, efectuaron incursiones sobre un emplazamiento extremista en el monte Aconquija.

En esa ocasión no se informó sobre los resultados del operativo, pero voceros de la Aeronáutica dijeron que los cohetes lanzados desde los aparatos "hicieron blanco perfecto".

De confirmarse el enfrentamiento armado del domingo, sería el de mayor importancia desde que las fuerzas de seguridad combaten en Tucumán a la guerrilla rural de la proscripta organización subversiva.

A comienzos de octubre, trece extremistas fueron abatidos en un combate librado en la localidad de San Gabriel, ubicada en una zona de llanura.

La lucha contra el movimiento declarado ilegal en 1973 se inició el nueve de febrero del año pasado. Desde esa fecha, y según informes oficiales, han muerto casi 150 insurgentes, en tanto que las bajas fatales del Ejército, la policía y la Gendarmería llegan al medio centenar.

Pero el grupo guerrillero, a través de publicaciones clandestinas, ha revelado que las fuerzas de seguridad han sufrido más de un centenar de muertos, al tiempo que admiten haber perdido a casi cincuenta hombres.

Elecciones

(Viene de la Pág. 1ª)

comicios— indicó a través de un comunicado de prensa, que la eventual suspensión de las elecciones de autoridades nacionales para este año "no se trató en la reunión del gabinete".

Sin embargo dejó abiertas las puertas para que tal medida se adopte al consignar que "todavía" no se había llegado "a ninguna decisión sobre la posible postergación de los comicios", agregando que "se está haciendo un análisis ajustado del tiempo que lleva cada uno de los pasos a cumplir desde la licitación de los padrones, su impresión, depuración, etc", para lo cual "se están formulando las consultas correspondientes a las imprentas particulares que habitualmente se ofrecen para la realización de estos trabajos".

El comunicado del ministro Robledo expresa finalmente que "al término de este análisis se tomará una decisión sobre la confirmación de la fecha".

Problemas técnicos

La posibilidad de que se postergaran las elecciones también generó la lógica expectativa, teniendo en cuenta que la fecha para su realización fue fijada hace sólo veinte días. Vale tener en cuenta que la elección del día de octubre para la realización de los comicios había motivado una serie de reacciones por parte de los partidos de la oposición que consideraban ese día como demasiado ligado a la celebración peronista y por lo tanto alejado de la necesaria prescindencia política. La aparición de problemas técnicos tan poco tiempo después de haber fijado la fecha, y teniendo en cuenta que los estudios previos de factibilidad deberían haberse realizado con anterioridad al anuncio, hacía suponer que podría haber otras razones para modificar el calendario electoral previsto, pero nada trascendió al respecto.

Finalmente y como un elemento más que abría margen para las especulaciones, la presidente de la Nación no asistió al acto realizado en la residencia de Olivos y durante el cual se entregaron bicicletas a 190 niños con motivo de la celebración del Día de Reyes.

Banzer ordenó una amplia reorganización castrense

Aceptó la renuncia de los 3 comandantes en jefe

LA PAZ, 6 (UPI). — El presidente de la Nación, general Hugo Banzer, ordenó la más amplia reorganización de los mandos castrenses de los últimos años, la que afectará a las carteras del gabinete que ocupan oficiales militares en actividad, según se informó oficialmente.

La Secretaría de Prensa de la Nación dijo en un comunicado dado a conocer anoche que el general Banzer aceptó el pedido de relevo que le formularan los comandantes en jefe del Ejército, la Fuerza Aérea y la Fuerza Naval, generales Carlos Alcoreza, Oscar Adriazola y almirante Xavier Pinto Tellería, respectivamente.

Entretanto, fuentes militares dijeron hoy que la reorganización de mandos alcanzará al estado mayor general de las Fuerzas Armadas y a casi todos los comandos de las divisiones de ejército e institutos militares, como también a la jefatura de algunas unidades especiales.

Se adelantó asimismo que la orden de destinos contempla la salida del gabinete ministerial de por lo menos cuatro de sus actuales miembros, los que pasarán a cumplir otras funciones castrenses.

Los ministros salientes serían los de Finanzas, general Víctor Castillo; de Asuntos Campesinos, coronel Alberto Natusch; de Vivienda y Urbanismo, capitán de navío Walter Núñez y de Trabajo, coronel Mario Vargas Salinas.

Según se adelantó en esferas de gobierno, el presidente pondrá mañana en posesión de sus cargos a los nuevos comandantes en jefe de las tres ramas de las Fuerzas Armadas, esperándose que en el curso de la semana ordene los nuevos pases y traslados.

Medios de prensa locales dijeron hoy que una nueva generación de oficiales jóvenes ascendería a los altos mandos con motivo de la reorganización dispuesta por Banzer. La Secretaría de Prensa explicó que los relevos habían sido ordenados para dar mayor fluidez al escalafón militar.

Según las mismas versiones de prensa, el nuevo comando conjunto estaría integrado por el general Raúl Alvarez Peñaranda, como comandante de Ejército, el coronel Luis García Pereyra, en el comando de la Fuerza Aérea y el vice almirante Gutenberg Barroso, en el comando de la Fuerza Naval.

Observadores políticos indicaron que ésta será la más vasta reorganización de mandos llevada a cabo por el presidente Banzer desde que asumió el poder en agosto de 1971, tras derrocar al régimen militar de tendencia izquierdista del ex presidente general Juan José Torres.

La reorganización asume mayor significación considerando que desde noviembre de 1974 el poder en Bolivia quedó en manos de las Fuerzas Armadas exclusivamente.

En esa oportunidad Banzer excluyó del gobierno a los dos partidos políticos con los que se había aliado al asumir el poder —el Movimiento Nacionalista Revolucionario y la Falange Socialista Boliviana— y dispuso la continuidad del gobierno militar hasta 1980, anulando el llamado a elecciones generales para 1975 que había formulado anteriormente.

Las fuentes militares añadieron que con motivo de la reorganización, alrededor de un centenar de jefes militares, desde generales hasta mayores, serán pasados a retiro por haber cumplido el tiempo límite de servicios en las Fuerzas Armadas.

CREDITO
FORESTAL
Ingeniero Forestal
GABRIEL E. YUSSEN
RUFINO ORTEGA 460 - D. 1
Teléf. 244152 - Mendoza
7|1|C|71671|1

En la cartera de Economía no hubo ayer actividad

BUENOS AIRES, 6. (NA). — No concurrió a su despacho durante el día de hoy el ministro de Economía, doctor Antonio F. Cafiero.

Tampoco concurrieron a sus lugares habituales de desempeño los otros secretarios y subsecretarios, algunos de los cuales se encuentran disfrutando de un período de vacaciones en playas del sur.

La actividad normal será reanudada mañana en todo el sector económico.

Entrega de juguetes

Con motivo de la festividad de los Reyes Magos, el intendente de la ciudad bonaerense de San Martín, señor Emilio Cucarese, procedió a entregar juguetes a los niños internados en el hospital Diego Thompson, de esa localidad. (Radiofoto de Télam).

Los tercermundistas analizan un programa común sobre economía

PARIS, 6 (UPI). — Diplomáticos del Tercer Mundo que confeccionan en esta capital un programa común para conversaciones económicas mundiales con el bloque industrializado encabezado por Estados Unidos, planean exigir garantías firmes de que las negociaciones no serán meros ejercicios diplomáticos, sino que conducirán a decisiones positivas, según dijeron hoy fuentes allegadas a la conferencia.

Venezuela, Argelia y la mayoría de las otras delegaciones del grupo de 19 naciones en proceso de desarrollo que negociarán en nombre del Tercer Mundo, están ansiosas por tener la certeza de que el resultado del llamado diálogo norte-sur no será más que un trozo ineficaz de papel, añadieron las fuentes.

La reunión se efectuará a puertas cerradas en el fuertemente custodiado Centro Internacional de Conferencias, bajo la presidencia del ministro venezolano de Relaciones Económicas Internacionales, Manuel Pérez Guerrero. Allí se dijo que los países del Tercer Mundo tienen la certeza de que se aprobará una posición negociadora común, para cuando comiencen aquí las negociaciones en sí, el 11 del mes próximo.

Mientras permanecen encerrados en el tétrico y gris antiguo hotel Majestic de la Av. Kleber —que en tiempos de guerra fuera sede de la Gestapo nazi y luego escena de las desgraciadas negociaciones de paz en Vietnam— los delegados aguardan con intenso interés los resultados de la conferencia sobre reforma monetaria internacional de la comisión interina del Fondo Monetario Internacional (FMI) que comenzará mañana en Kingston.

Muchos de los delegados que asisten a la sesión de estrategia del Tercer Mundo, piensan que la reforma planeada no va a ayudar básicamente a solucionar los problemas de desarrollo del económicamente relegado hemisferio meridional.

Algunos de los delegados que se encuentran aquí consideran que si la sesión jamaiquina no accede a las demandas de las representaciones del Tercer Mundo, podría endurecerse la posición de los países en proceso de desarrollo cuando el diálogo norte-sur.

Encabezado por Argelia, el grueso de los países del Tercer Mundo que se encuentran aquí, piensa que uno de los logros del próximo diálogo norte-sur debería ser la garantía de los precios de las materias primas, incluido el petróleo, que son los ingresos básicos de las exportaciones de la mayoría de las naciones del hemisferio meridional.

Por su parte, el diario parisiense "Le Monde", comentando la próxima reunión de Kingston, opinó que la reforma monetaria estará edificada en arena".

Causó 10 muertes una avalancha en Turquía

BITLIS (Turquía), 6. (UPI). — Una avalancha dio hoy muerte a 10 personas y tres hombres fueron hospitalizados en estado grave, en Mutki, 20 kilómetros al oeste de esta ciudad en Anatolia Oriental, según informaron las autoridades.

"La avalancha, que bajó de la montaña a las 7.30 A.M. (05.30 GMT), destruyó una casa de dos plantas en las afueras de Mutki", dijo un funcionario.

Grupos de rescate realizaron la búsqueda en los escombros de la casa, arrastrados unos cien metros del lugar donde estaba ubicada originalmente.

Fuertes nevadas en los días anteriores habían bloqueado la carretera hacia Mutki. Vendavales y tormentas de nieve en el sector paralizaron las actividades esta semana, pero sólo en Mutki se informaron desgracias personales.

Todas las escuelas fueron cerradas en Kharaman Maras y Elbistan. En Diyarbakir un tren expreso estuvo atascado en la nieve seis horas antes de ser liberado.

Tras un serio altercado entre Pelé y su suegro, éste debió ser internado

SANTOS, Brasil, 6 (AFP-Télam). — El suegro de Pelé, Guilherme Cholby, continúa hospitalizado a causa de las múltiples heridas recibidas después de haber tenido un grave altercado con su yerno, se pudo establecer hoy en esta ciudad.

"Una importante divergencia familiar enfrentó al astro máximo del fútbol de todos los tiempos, con su suegro, durante la fiesta de fin de año", da cuenta hoy, en espacio destacado, el diario "Estado", de San Pablo.

El padre de la señora de Pelé, padece, al parecer de múltiples heridas provocadas por la puerta de cristal de su domicilio, la que voló hecha añicos.

Pelé, tratando de restarle importancia a lo acontecido, dio la siguiente versión del hecho: "Hubo realmente un incidente. Yo quise actuar como mediador, de reconciliar a todos, pero no me fue posible. Me vi envuelto en la confusión pero de ninguna manera es exacto que yo haya golpeado a mi suegro".

"Al conocerse el accidente muchos le dieron una falsa interpretación. Suponen que mi suegro me amenazó y yo respondí castigándolo. Totalmente falso. Lo que ocurrió fue bastante diferente. Como estábamos celebrando la terminación del año había alegría pronunciada, como es lógico suponer, y ello ocasionó que se agrandaran las cosas", agregó la "perla negra".

De acuerdo a versiones brindadas por gente que vivió de cerca los acontecimientos, lo ocurrido habría sido esto: que Pelé y su suegro discutían acaloradamente cuando descendían del ascensor de la casa. Los gritos proferidos denunciaban que ambos se encontraban sumamente enojados. En un momento dado Cholby amenazó de muerte a Pelé y éste salió corriendo hasta su automóvil, escapando a toda velocidad.

Su suegro, que tiene agudos problemas de visión, salió en su persecución, no advirtió que la puerta de vidrio estaba cerrada y chocó contra ella, la que al astillarse le provocó las heridas en cuestión.

Pese a lo ocurrido, Pelé pudo abandonar Santos rápidamente rumbo a Estados Unidos, donde con su equipo, El Cosmos, debe viajar a Japón el 20 de enero.

Ultimaron a tiros a un gremialista en Zárate

ZARATE, Buenos Aires, 6 (NA). — La Confederación General del Trabajo y las 62 Organizaciones, de Zárate, repudiaron enérgicamente el "vandálico atentado" que costó la vida al secretario general del Sindicato de Empleados de Comercio de esta ciudad, Aníbal Claro Fernández, cuyos restos mortales recibieron sepultura hoy.

En el acto de sepelio, que se realizó a las 18 de hoy, en el cementerio de esta ciudad, ante una numerosa concurrencia, habló el tesorero del Centro de Comercio local, Ricardo Prado, quien tuvo duros conceptos para con los asesinos de Fernández, a los que, empero, no individualizó, a la vez que elogió la personalidad de la víctima.

El cadáver de Fernández, que tenía 35 años y estaba casado, fue encontrado a las 18 de ayer en la intersección de las calles Esteban Echeverría y Antártida Argentina, de esta ciudad, con un balazo en la cabeza y otro en el tórax. El cuerpo se hallaba en el interior de un Fiat 128, patente B-1.120.670, que presentaba en su carrocería serios daños causados por proyectiles.

A poco de conocido el crimen, la seccional local de los empleados de comercio, dispuso la realización de un cese de actividades hasta las 24.

Los restos de Fernández fueron velados en el local de Almirante Brown 688. Era dirigente de los mercantiles desde hace varios años y vivía en Marcos Sastre 134.

En fuentes policiales no se indicó, en ningún momento, si el crimen fue cometido por razones gremiales o personales, ni si se han registrado detenciones. El hermetismo que se guarda en torno a los móviles del asesinato es prácticamente total.

Denuncióse una aguda crisis política, económica y moral

Mensaje de la CGE de Santa Fe a empresarios

ROSARIO, 6 (NA). - "Los argentinos, como comunidad-nación, enfrentamos una aguda crisis en lo político, que ha desdibujado el principio de autoridad y generado una sensación de fracaso", afirma la Confederación General Económica de Santa Fe en un mensaje dirigido a los sectores productivos de la provincia.

"La crisis es también económica —se expresa en el documento—, se ha perdido el control de las articulaciones de la economía, creándose la incertidumbre, la frustración y el sentimiento de dependencia.

"También la crisis es moral, con un síntoma de singular gravedad, la pérdida de un elemental derecho por la propia vida humana que ha enlutado al país y que significa el menoscabo de uno de los valores éticos que hacen a nuestra propia entidad nacional", prosigue la central empresaria.

Al referirse a los aspectos económicos de la crisis, la CGE de Santa Fe señala que "la pequeña y mediana empresa está desalentada y afectada en su propia subsistencia".

Tras calificar de arbitraria la fijación de los precios y condiciones de venta, en la que no pueden tener participación decisiva esas empresas pequeñas y medianas, la declaración sostiene que "es imposible reinvertir o renovar tecnología".

Puntualiza, luego que no se combate la intermediación parasitaria, que los impuestos y tasas son extremadamente gravosos y que no existe una legislación promocional que permita a la pequeña y mediana empresa competir en el mercado.

"La guerrilla existe en las fábricas" se manifiesta seguidamente, destacando que "mal llamadas conquistas gremiales producen mermas en la productividad de la empresa, incrementando desproporcionadamente los costos y sumándose a una alocada inflación, esterilizan el trabajo del pueblo argentino".

Señala, finalmente, la CGE que el empresariado santafesino ha dado al país "en una época de divisionismos, un significativo ejemplo de unidad empresaria, desoyendo invitaciones a la fractura, porque está perfectamente identificado con una filosofía de defensa de la pequeña y mediana empresa nacional, del federalismo económico y de ruptura con la dependencia".

La inflación en Chile en 1975 alcanzó a un 340,7%

SANTIAGO, (Chile), 6 (U.P.I.) — La inflación en el año 1975 alcanzó a un 340,7 por ciento, según informó hoy el director del Instituto Nacional de Estadísticas, Sergio Chaparro.

La inflación en diciembre fue del 7,1 por ciento, la cifra más baja del año, pero el alto índice de los primeros meses de 1975 hizo que se llegara a la cifra anual del 340 por ciento. En 1974 se registró un [illegible] por ciento.

El gobierno puso en práctica en abril del año pasado un programa de recuperación económica, uno de cuyos objetivos principales fue disminuir el grave proceso inflacionario, propósito que se logró a partir de julio.

Chaparro destacó esa baja y citó los siguientes períodos: En el segundo semestre de 1973, la inflación fue del 227,6 por ciento. En el mismo período de 1974 bajó al 93,8 por ciento y en el segundo semestre de 1975 descendió al 63,3 por ciento.

El funcionario informó también que la variación anual en octubre de 1974 a octubre de 1975 en el índice de salarios fue del 345,2 por ciento, destacando el hecho de que en ese período las remuneraciones y la inflación fueron más o menos similares.

El gobierno implantó el año pasado un sistema de aumentos de salarios trimestrales —marzo, junio, setiembre y diciembre— para que los trabajadores hicieran frente a la inflación. El sistema se mantendrá este año.

COMPRE GANANDO

TAPA CORONA doble barniz para frascos de 1 kilo $ 1.80

MAQUINA TAPA CORONA
4 mandriles $ 849.
6 mandriles $ 899.

JARRAS vidrio 1 litro $ 56.50

MAQUINA TRITURADORA de TOMATES BELINDA $ 998.

CAÑO RIEGO 1/2 pulgada $ 12

MAQUINA TRITURADORA de TOMATES
reforzada metálicas $ 1.670

MASYMAS
GENERAL PAZ 128

GUIA PROFESIONAL

MEDICOS

PROFESOR
ANGEL C. ACOGLANIS
DIGIPUNTOR
Dr. FRANCISCO M. MULLEADY
MEDICO CIRUJANO
Tratamiento de enfermedades de origen vertebral - Nerviosas - Digestivas - Respiratorias.
Turnos limitados
OLASCOAGA 1544 - T. 255851
7|1|C|886|11|1

Dr. OSCAR NEME
CLINICA MEDICA
Tratamiento Clínico de la PSORIASIS
Viernes solamente - Avenida España 1234 - 6º piso "A"
Turnos al Tel. 234021 y 230263
7|1|F|34938|29|1|A

Dr. ANGEL C. NAVARRO
Cirugía - Atiende lunes, miércoles y viernes de 17 a 20 hs. Reserve turno. Alpatacal 2755. Teléf. 214335. 1|11|F|Pte.|A.

Dr. OSCAR E. CAMINOS
Clínica y Cirugía. Obesidad. Várices. Vejez. Enf. Venéreas. Impotencia. Mutuales. Sarmiento 777. Tel. 241768. De 11 a 13 y 17 a 21 horas. 9-1-F-Pte.

Dr. MIGUEL ANGEL CHIRINO ZARATE
Clínica. Enfermedades de la mujer. Prevención cáncer. Tratamientos Especializado extranjero. - Rioja 1856 - Tel. 256231. 13|12|C|816|11|1

Dr. RODOLFO S. ESCOBAR
CLINICO - CIRUJANO
Ap. Digestivo. Várices y Hemorroides. Paso de los Andes 530. Godoy Cruz. Mutuales c/turno. T. 225826. 1|10|F|Pte.|A.

DOCTOR
JUAN CARLOS CASTILLO
Comunica a los beneficiarios ferroviarios que atiende exclusivamente en Barrio Infanta Consultorio de Area, en horario habitual. (Lunes a viernes) 4|1|C|857|8|1

Dr. RODRIGUEZ SAA
CLINICA MEDICA
Dra. RODRIGUEZ SAA
PIEL - DEPILACION
Martínez de Rosas 2033 (entre Suipacha y Paraná). Teléf. 230063. 24|7|F|77582|Pte.

Dr. I. SCHERBOSKY
Clínica - Especialista en enfermedades bronco pulmonares. Asma. Pedir turno. José F. Moreno 2780. Tel. 257402 y 258616. 5|10|F|96453|Pte.|A.

APARATO DIGESTIVO

Dr. OMAR MUSRI
Atiende Mendoza: Sanatorio Policlínico Guaymallén - Tel. 218032. San Martín: Sanatorio Argentino Rivadavia: Sanatorio Carrasco y Bertona 6|2|F|82272|Pte.

Dr. LUIS CHRABALOWSKI
Cirugía Aparato digestivo. Hígado. Vías biliares. Turnos Jorge A. Calle 336. Tel. 214441. Ciudad. 6|3|F|Pte.|A

VIAS URINARIAS

Dr. MANUEL BIANCHI
Riñón, vejiga, próstata y genitales. Esterilidad masculina. Turnos desde las 16 horas. Teléf. 258234. Agustín Alvarez 250. 4|6|F|46024|Pte.

Dr. IGNACIO J. ROMEO
CIRUGIA VIAS URINARIAS
Cirugía general. Diariamente desde 17 horas. Pedir turno. República de Siria 325. Teléfono 292230. F|Pte.

Dr. ALBERTO PABLO CORICA
ESPECIALIZADO EN EE. UU.
Enfermedades vías urinarias. Adultos y niños. Colón 332. - Turnos: Teléfonos 240633 y 252553. 29|1|F|29090|Pte.

Dr. ALBERTO D. BEKERMAN
ESPECIALIZADO EN EE. UU.
Cirugía. Riñón. Vejiga. Próstata. Genitales. Adultos. Niños. Esterilidad - 9 de Julio 1189, 2º "15". Turnos: 231915 - 242733. 7|1|C|880|7|1

NUTRICION

Dr. MINUCHIN
Obesidad. Diabetes. Delgadez. Gota. Arteriesclerosis. Aparato digestivo. Turnos. Boca 20. Las Heras. Tel. 234602. Amigorena 80. Ciudad. Tel. 244777. 3|12|F|Pte.

OBESIDAD

Dr. MARIO R. LEVIN
OBESIDAD
Director Centro Médico - Modelación Corporal Post Parto y Obesidad. Gimnasia modeladora. Masajes manuales y electrónicos. Baños a vapor individuales. Parafina reductora. Bronceado. Fisioterapia. San Martín 1464, G. Cruz, T. 246897 Se atienden todas las Mutuales. 31|8|F|87535|Pte.

Dr. ALBERTO SEVILLA
Director de los Institutos Médicos de obesidad, asma y alergia de Mendoza, Córdoba y Buenos Aires. Obesidad y celulitis deformantes. Várices y hemorroides, tratamientos sin operación y sin dolor. Departamentos especializados: Asma. Alergia. Cardiología. Ginecología. Cirugía plástica y estética. Injertos de cabellos (Prof. Tomás Hughes y Edgardo Escobar). Avenida Colón 232. T. 290006 - 241440. Atendemos mutualizados. Horario de 7 a 12 y de 15 a 20 horas. 28|11|F|31160|Pte.

GLANDULARES

Dr. BEVEGNI
De regreso, atiende nuevamente su consultorio. Boulogne Sur Mer 471. Mza. Turnos T. 246083 de 12.30 a 14 hs. 24|11|F|28890|Pte.

HOMEOPATIA

Dr. DANIEL J. LISSIN
Atiende días 8, 9 y 10 de enero en su nueva dirección: H. Yrigoyen 117. Cdad. Reservar turnos: Tel. 291718. 2|1|F|38254|10|1

Dr. ALBERTO GRUENBERG
Atiende 6 - 7 Enero. Retirar turnos. Lunes a viernes 16.30 a 20.30 horas - Marconi 780 - Godoy Cruz. 3|1|C|735|7|1

VARICES

Dr. SPINETTA REGUERO
Várices - Trat. no operatorio por electro fulguración. Cirugía Espec. España. Turnos: Junín 213. Barrio Bombal. Tel. 244111. Pte.

PSIQUIATRAS

Dr. RICARDO D. PIERRO
MEDICO
Especialista en psiquiatría y psicología infantil - 9 de Julio 1180, 6º P. Dpto. 2. Pedir hora T. 231918, 250857. 2|1|F|38058|31|1

ESPECIALISTAS EN CORAZON

CARDIOLOGIA DE URGENCIA
Atención permanente y electrocardiogramas a domicilio. - Teléfonos: 242417 - 249001. 6|1|C|709|4|2

GARGANTA, NARIZ Y OIDO

Dr. LUIS E. MONETTI
10-12 - 18-21 horas. 9 de Julio 1050. Tel. 249323. Particular teléfono 246661. 31|12|F|Pte.

CIRUGIA ESTETICA

Dr. HUGO SALOMON
Unicamente Cirugía estética funcional de nariz. Clínica Godoy Cruz. Godoy Cruz 333. Teléfonos 215951 y 215952. Mutuales. 10|1|F|Pte.|D.

Dr. ENRIQUE VELASCO
Cirugía estética, plástica reparadora. Lunes, miércoles y viernes, de 17 a 20 horas. Rioja 1153. Tel. 244806. 1|12|F|58632|Pte.

Dr. J. SANANES
Jefe de servicio Sala 1 Hospital Emilio Civit. Cirugía de nariz, mamas, adiposidades, injertos, quemados. Pedir turno. P. B. Palacios 1260 (Ituzaingó). T. 257319-251391. 7|3|F|Pte.|D

ASMA Y PULMON

Dr. SALVADOR SHOCRON
Especializado en EE. UU. Pulmón. Vías respiratorias. Rayos X. Jefe Servicio Hosp. Lencinas. Atiende Mutuales. Turnos Tel. 244777. - Amigorena 80, 4º P. Dpto. C. 5|10|F|Pte.|A

ESPECIALISTAS DE LA PIEL

Dr. ALBERTO J. GRINBERG
Enfermedades de la piel. Alergia dermatológica. Horario: lunes a viernes, 17 a 21 hs. Sarmiento 777 Mendoza. 15|7|F|75872|Pte.

ALBERTO TORRES CORTIJO
Ex médico becario Univ. Madrid. Emilio Civit 43. 1er. Piso. Turnos de tarde al Tel. 255760. 21|11|F|Pte.

OCULISTAS

Dr. ZALDIVAR
Dra. MISTELI
Nueva dirección: Av. Emilio Civit 685. Ciudad. Tels 257000 - 257100
14|1|F|Pte.

Dr. ALVAREZ NOQUE
SOLICITAR TURNO
Enfermedades y cirugía de ojos. Mitre 896 - Tels.: 241805 - 241324 - 241443. 4|6|F|Pte.

Dr. M. MARCHEVSKY
OCULISTA
Consultas de 11 a 12.30 y de 16 a 20 hs. Rioja 1130. Tel. 247996. 25|9|F|94036|Pte.

CLINICA DE OJOS
Atendida por 18 Médicos Oftalmólogos y 6 Auxiliares Técnicos Universitarios
Consultorio externo de 8 a 21 hs. Guardias permanentes. Cirugía e internación. Atención de particulares y Mutualidades. Av. España 888. Teléf. 248836. 18|3|F|42513|Pte.

REUMATISMO

Dr. RICARDO BARCENILLA
Rivadavia 378 - Planta Baja - Dpto. 3 - Ciudad. - Turnos 17 a 20,30 hs. - Teléfonos 292020 - 221910 27|2|F|Pte.

Dr. MANUEL MENA
Reumatólogo - Enfermedades de columna vertebral, brazos doloridos, ciática. Atiende de 15 a 20 hs. Buenos Aires 226. Lunes a sábados. 20|3|F|Pte.

Dr. JULIO F. SANCHEZ
Doctor en medicina (Esp. en Europa). Reumatología, ortopedia y traumatología. Rivadavia 141. Tel. 291994. 2|11|F|23600|Pte.

HUESOS

Dr. EDUARDO P. TOSI ORQUIN
Dr. ANTONIO C. GOMEZ NAVARRO (h.)
Traumatología y ortopedia. Enfermedades y cirugía de los huesos. Lunes a viernes 17 a 20.30 hs. Necochea 509. Solicitar turno 259499. 242723, 259228. 21|1|F|27783|Pte.|A

ODONTOLOGIA

VICTOR M. PICCIONE
Doctor en odontología. Cirugía de boca y huesos de la cara. Martes y jueves, Sanatorio Policlínico de Cuyo. Tel. 243000. Part. 255547. 1|2|F|Pte.

Dr. MARIO HORENSTEIN
Odontología integral niños y adultos. Rayos X. Prótesis fija. Porcelana. Paradentosis. Avda. España 965, P. B. 12. Turnos Tels. 247308. Part. 217888. 9|12|F|33723|Pte.

Dr. JUAN ANGEL BRANDI ZAPATA
RAYOS X
Atiende de 10 a 12 y 17 a 20 hs. San Juan 741. Tel. 241580. Mendoza. 12|12|F|34303|12|1

PARTERAS

ESTHER C. DE SANANES
Partera nacional. Diariamente de 10 a 20 hs. Solicitar turno. Pedro B. Palacios 1260 (Ituzaingó) entre Catamarca y Lavalle. Teléfs. 257319 y 251391. 7|4|F|Pte.|D.

CELINA E. M. DE ARNEDO
PARTERA NACIONAL
Catamarca 385. Ciudad. T. 242188. Pedir turno. 29|F|99490|Pte.

J. DELIA SANCHEZ GOMEZ
OBSTETRICA NACIONAL
Atiende de 15 a 17 horas, menos [illegible]. Rivadavia 634. Tel. 241038. 6|12|F|Pte.

LIDIA M. de CUARTAS
PARTERA
25 de Mayo 770, Mendoza. Teléfono 247223. 11|10|F|Pte.

IRMA YAKEL de LEGUIZAMON
PARTERA
Av. San Martín 1262 - 3er. Piso - Dpto. "A" - Tel. 237536 - Mendoza. F|Pte.

PEDICUROS

CASA SCHOLL
Pedicuros. Calzados. Plantillas. Medias y Vendas para Várices. Todo para el confort del pie. Pedir turno. Montevideo 27, Mendoza. Tel. 248200. 27|8|F|Pte.

Agrávase la crisis política en Italia

ROMA, 6 (UPI). — Italia enfrenta hoy un crisis incierta que podría obligar a convocar elecciones en una fecha más temprana a la requerida, con la perspectiva que representaría nuevas ventajas para los comunistas.

Se cree que la crisis surgirá mañana cuando el directorio del Partido Socialista vote si debe retirar su apoyo al gobierno del primer ministro Aldo Moro, cuyo partido Demócrata Cristiano ha gobernado durante 13 meses en coalición con los republicanos. Sin embargo, la coalición depende para su existencia de los votos parlamentarios de los socialistas y los social demócratas.

"Es inútil continuar discutiendo lo que los socialistas decidirán mañana. El directorio acordará retirar su apoyo al gobierno. Sería mejor que los demás partidos empiecen a examinar las hipótesis sobre lo que habrá que hacer después", declaró el diputado socialista Enrico Manca.

Los siete partidos han manifestado su oposición a efectuar comicios antes de la fecha señalada debido a que consideran que el país debe concentrar su atención en resolver los graves problemas económicos: un desempleo del siete por ciento, inflación del 12 por ciento y recesión.

Pero si Moro no puede reforzar su débil y remendado gobierno, o si ninguno de sus posibles sucesores puede formar gabinete, al presidente Giovanni Leone no le quedará otro remedio que disolver el parlamento y convocar elecciones a mediados de año con 12 meses de anticipación.

Los socialistas decidieron derrocar el 370 gabinete de Italia en 32 años porque creen que los demócratas cristianos están preparando un acuerdo con los comunistas sin contar con ellos. Los socialistas están a favor de concederle a los comunistas un papel en las decisiones políticas, pero acusan a ambos partidos de sacrificar sus principios por apoderarse del poder.

Posibilidades

Los políticos creen que nadie puede predecir lo qe vendrá a la caída del gobierno de Moro. Las posibilidades son las siguientes:

—Moro pedirá al parlamento un voto de confianza, y si los 175 delegados comunistas se abstienen, Moro ganaría 280-175, pero los comunistas remplazarían a los socialistas como sus tácitos aliados.

—Moro renuncia, y los cristianos demócratas establecen un gobierno minorista de un solo partido, pidiendo el apoyo de cualquier partido "de buena voluntad", reforzándose así la cada vez más evidente alianza de los demócratas cristianos y comunistas.

—Moro renuncia, y los sucesores designados por Leone no pueden formar gobierno, por lo que el presidente tendría que convocar a elecciones.

Se considera que los comunistas, que lograron aumentar sus votos en 2.5 millones en las elecciones regionales de junio y se colocaron a sólo dos por ciento detrás de los demócratas cristianos, podrían ganar más que los socialistas en las elecciones.

Manca dijo en una entrevista publicada hoy que los socialistas favorecían que se formara un "gabinete de emergencia" con el veterano estadista Pietro Nenno, en el que participarían los comunistas de alguna manera.

El gobierno retendría su mandato hasta las elecciones normales, dedicándose principalmente a asuntos económicos.

Huelga del transporte en Ecuador

QUITO, 6 (UPI). — Un paro nacional de transporte fue declarado hoy en Ecuador paralizando a las principales ciudades del país que carecieron de movilidad urbana.

La paralización de actividades fue decretada por las empresas de transportes tras los graves incidentes ocurridos ayer, cuando grupos de estudiantes atacaron a ómnibus y colectivos en las calles de Quito y Guayaquil en protesta por el aumento de tarifas autorizado por el gobierno.

La falta de transportes de pasajeros causó hoy notorios inconvenientes en ambas ciudades y la mayor parte de las oficinas públicas y comercios e industrias debieron permitir la salida de su personal a horas tempranas.

Entretanto el gobierno del general Guillermo Rodríguez Lara inició gestiones para lograr un acuerdo que ponga fin al conflicto.

Camiones cargados con bolsas de harina para los refugiados palestinos son interceptados en el camino cuando se desplazaban por la zona cristiana, en Beirut. El de ayer fue el cuarto día del bloqueo a los convoyes con alimentos. (Radiofoto de UPI).

Bloquean los envíos de alimentos a los palestinos

Recrudeció la ola de asesinatos en Beirut

BEIRUT, 6. (UPI). — Fuerzas cristianas que impiden el paso de alimentos y abastecimientos hacia un campamento de palestinos que tienen rodeado, chocaron hoy con tropas, mientras las fuerzas musulmanas prevenían que reanudarán la guerra civil si no se levanta de inmediato ese bloqueo iniciado hace cuatro días.

Por otra parte, los asesinatos y los secuestros se sucedían en las desoladas calles de Beirut, ciudad trastornada por la guerra, y amenazaban con dar por tierra con la vigesimoprimera tregua en el curso de nueve meses.

La policía informa que, por lo menos, 12 personas murieron y que en las últimas 48 horas se registraron 75 secuestros, con lo cual los totales de víctimas desde el mes de abril último llegan a poco más de 8.000 muertos y 17.150 heridos.

En una fuente gubernamental se dijo que "la situación está deteriorándose rápidamente y podría degenerar en violencia abierta en cualquier momento".

Los milicianos musulmanes y las fuentes palestinas han advertido que si no se levanta en las próximas 24 horas el bloqueo contra el campamento de refugiados palestinos de Tal Zaatar, ubicado en los suburbios orientales de esta capital, se podría reanudar la guerra en gran escala.

"La situación está al borde de la explosión", dice en su titular de hoy el diario izquierdista Al Moharrer, que en términos generales refleja los puntos de vista oficiales de los palestinos.

Pero al mismo tiempo hay indicios que harían presumir que el bloqueo cristiano contra el campo palestino estaría empezando a sufrir fisuras.

El ministro del Interior, Camille Chamoun, cuyos propios hombres han estado aplicando el bloqueo junto con miembros del Partido Falangista, de posición derechista, se reunió con sus aliados cristianos y declaró después que esperaba una solución del caso "para esta noche".

Encareció a las fracciones palestinas y musulmanas a "no tomar en el interín decisiones apresuradas que pudieran empeorar la situación". Ante una pregunta de los periodistas dijo asimismo que creía que la crisis tenía solución, pero que la seguridad estaba debilitada y que en estos momentos sería necesario tan sólo un incidente grave para precipitar de nuevo la guerra.

Entre tanto, en los barrios orientales de la ciudad se escucharon ráfagas aisladas de disparos de ametralladoras y también hubo intercambios de disparos en las calles del centro, que estuvieron prácticamente desiertas desde el momento en que cayó la última noche.

La unidad de las Fuerzas Armadas exaltóse en Chile

Fue desmentido un presunto ultimátum a Pinochet

SANTIAGO (Chile), 6 (UPI). — Como una noticia "bastante extraña, producto de mentes afiebradas", calificó hoy el ministro de Defensa Nacional, general de división Herman Brady, las versiones procedentes de Londres y publicadas por diarios británicos, según las cuales "diez generales que encabezaría el general Gustavo Leigh", habrían presentado un "ultimátum" al presidente general Augusto Pinochet.

En entrevista exclusiva concedida a United Press International, el general Brady no sólo rechazó terminantemente dichas versiones, sino que además afirmó que eso "es algo que no ha pasado jamás por la mente de ningún miembro de nuestras instituciones armadas, en ningún grado de su jerarquía".

Reiteró, asimismo, que en las instituciones armadas chilenas "hay un sentido de responsabilidad institucional".

"Existe el convencimiento de que la única forma que podemos sacar adelante nuestro país, es en base a una cohesión absoluta", declaró.

Refiriéndose a las versiones de la prensa londinense, se preguntó: "¿De dónde habrán sacado esa estupidez que el general (Gustavo) Leigh está metido en un asunto como ese, es la sublimación de lo absurdo".

"Hay conciencia en todos de que la labor que desempeña el gobierno es de interés nacional y que en esa labor tienen responsabilidad preponderante todas las instituciones de nuestras fuerzas armadas" subrayó.

Consultado sobre las versiones circulantes en el exterior, de que existirían discrepancias de fondo entre los cuatro miembros de la junta de gobierno en la dirección del asunto público, el general Brady las rechazó terminantemente.

Expresó que "los cuatro miembros de la junta tienen su personalidad, sus propios puntos de vista, pero que los acuerdos a que llegan "normalmente se adoptan por unanimidad", porque los cuatro tienen un sentido muy claro de la responsabilidad frente al país".

Reconoció, asimismo, que en el gobierno existe preocupación por el llamado "costo social" de las medidas económicas adoptadas. Agregó que ésta es una situación que las Fuerzas Armadas recibieron como "arrastre" del gobierno de la Unidad Popular y que ha sido "agudizada por la crisis mundial".

"En todo el mundo hay desempleo e inflación. Chile, en cambio, es el único país que ha bajado su proceso inflacionario. En cuanto al desempleo, ha puesto en práctica el plan del empleo mínimo", manifestó.

En concreto el gobierno está haciendo un esfuerzo de carácter social de gran magnitud para poder paliar los efectos del costo social", manifestó.

Finalmente, refiriéndose al general Sergio Arellano, ex comandante en jefe del estado mayor de la defensa nacional, y que presentara su retiro voluntario de las filas del Ejército, el general Brady manifestó que era "un excelente profesional, de gran calidad humana y, por sobre todo, que quiere a su patria y a su institución".

El nombre del general Arellano era uno de los que mencionaban las informaciones como supuestamente participando en conciliábulos castrenses.

El general Brady terminó manifestando que "en este momento, puedo asegurarlo, la cohesión, la unidad de nuestras instituciones armadas es mucho mayor que antes del 11 de setiembre de 1973, fecha del golpe de estado que derrocó al gobierno del extinto presidente marxista Salvador Allende".

Causó 18 muertos y 45 heridos un vuelco en Haití

PUERTO PRINCIPE (Haití), 6. (UPI). — Dieciocho personas murieron y otras 45 resultaron heridas al volcar un camión agrícola convertido en ómnibus cerca de la ciudad de Aux Cayes.

Hace dos semanas ocurrió otro grave accidente en circunstancias semejantes.

El camión, que tenía la carrocería de madera, volcó ayer en una zanja cuando iba a alta velocidad.

En las últimas semanas han perdido la vida más de 50 personas en accidentes de este tipo.

Bolivia cerró un paso fronterizo

Protesta por la confusa muerte de una persona en la Argentina

LA PAZ, 6 (UPI). — Bolivia cerró su frontera con la Argentina entre las poblaciones fronterizas de Yacuiba y Pocitos, por la supuesta muerte de un ciudadano boliviano a manos de la gendarmería del país vecino, según informes de prensa difundidos hoy.

De acuerdo con despachos periodísticos llegados de Santa Cruz y publicados hoy por el vespertino "Ultima Hora" el cierre fronterizo fue dispuesto por las autoridades bolivianas de Yacuiba, ante la muerte del ciudadano Fernando Iturri Barrientos, en circunstancias en que retornaba al país desde Buenos Aires, el 31 de diciembre pasado.

La versión periodística indica que Iturri fue primero detenido por la Gendarmería de Pocitos, en la Argentina, y que cuando las autoridades bolivianas reclamaron por el mismo, establecieron que había muerto en las celdas de la policía argentina.

Agrega que la explicación argentina es que Iturri se suicidó, pero que un médico boliviano que practicó la autopsia del cadáver afirmó que la muerte de Iturri se debe a torturas sufridas en reclusión, pues presenta en el cuello diferentes señales de violencia.

Las autoridades bolivianas en Yacuiba, así como la población, al decidir el cierre de la frontera exigieron que el gobierno de La Paz pida satisfacciones por este hecho, además de las sanciones correspondientes a los que resulten culpables del presunto crimen.

Vacaciones con Sol viajes
MAR DEL PLATA
Excursión 12 días, Hotel bahía privado, con desayuno, 1/2 pensión o pensión completa. Anticipo y cuotas desde
$ 494 POR MES
SIERRAS DE CORDOBA
LA FALDA — CARLOS PAZ
Excursión 9 días, Hotel bahía privado, Pensión completa y paseos. Todo incluido. Anticipo y cuotas desde
$ 436 POR MES
COMODOS PLANES DE FINANCIACION
AV. ESPAÑA 1173
TEL. 231626

Asesinaron a mansalva a 10 obreros en el Ulster

Represalia por la muerte de cinco católicos

BELFAST, 6 (UPI). — Renegados del proscripto Ejército Republicano Irlandés (IRA) se atribuyeron hoy la responsabilidad por la matanza de 10 protestantes, el peor asesinato sectario que se haya registrado en Irlanda del Norte.

El alegato se hizo en momentos en que el ministro británico en la provincia, Merlyn Rees, enviaba a Aramagh del sur centenares de policías, soldados y refuerzos de milicianos, ante el temor de violentas represalias de los protestantes.

Rees fue en avión a Londres para efectuar una conferencia de emergencia con el primer ministro Harold Wilson, sobre el deterioro de la seguridad en la provincia.

Anteriormente en Belfast, convocó a una reunión con los líderes políticos de las comunidades protestante y católica, con la intención de lograr que se ponga fin a los asesinatos de represalia entre ambos grupos.

La bárbara matanza, llevada a cabo ayer a sangre fría, fue atribuida en una llamada telefónica anónima hecha a un diario de Belfast a la "Fuerza Acción Republicana de Aramagh del Sur". Esta agrupa-asumió así la culpa por el delito.

Añadió el comunicante que los asesinatos se cometieron para vengar los de cinco católicos en la misma área, el domingo, explicando que 12 pistoleros tomaron parte en el hecho. La matanza fue llevada a cabo en un ómnibus que conducía a los trabajadores protestantes de regreso a sus hogares.

Se ordenó al conductor, el único católico que había en el vehículo, que se alejara del lugar, según manifestaron funcionarios de la seguridad. Luego, después de preguntar a los pasajeros sus nombres y religión, los pistoleros abrieron fuego con metralletas dando muerte a 10.

Un hombre sobrevivió porque quedó escudado bajo dos cadáveres, pero su estado es grave con heridas en el pecho.

La fuerza acción republicana es un grupo de pistoleros disidentes de la provisional del ilegal IRA., que trata de expulsar al Ejército británico de Irlanda del Norte.

Ola de horror en Gran Bretaña

LONDRES, 6 (UPI). — La matanza a mansalva de 10 obreros protestantes en Irlanda del Norte envió hoy una oleada de horror a través de toda Gran Bretaña.

El suceso simplemente confirmó crecientes temores de que podría estar avecinándose un nuevo y aún más sangriento baño de sangre que todo lo que la castigada provincia irlandesa septentrional haya conocido hasta ahora.

El secretario para Irlanda del Norte, Merlyn Rees, condenó la matanza como "un asesinato sectario, la ley del revólver y violencia a lo Al Capone".

El arzobispo de Armagh y primado católico de todo Irlanda, cardenal William Conway, dijo que los asesinatos fueron "un escupitajo al rostro de Cristo".

Los diarios londinenses publicaron la información de la matanza bajo enormes titulares como "viaje al matadero" y "la venganza salvaje".

La matanza, habiendo ocurrido apenas 24 horas después del asesinato de cinco católicos, aparentemente perpetrado pos pistoleros protestantes, y en los umbrales del nuevo año, simplemente avivó los temores de que sea sólo el comienzo de una sangrienta serie de asesinatos sectarios y represalias entre católicos y protestantes por no otra razón que las diferencias religiosas.

Darán varias normas sobre exportaciones

BUENOS AIRES, 6. (NA). — El ministro de Economía, doctor Antonio F. Cafiero, decidió elevar a un 40 por ciento los derechos de exportación que tributarán los cueros vacunos, en lugar del 10 por ciento actual. Contempla esa medida la aspiración dada a conocer por los integrantes de la Cámara de la Industria Curtidora Argentina.

No obstante ello, la decisión no ha sido adoptada oficialmente aún, pero trascendió de sectores privados.

Junto con la determinación encaminada a frenar la salida de esa materia prima esencial para el desarrollo de la industria, el doctor Cafiero se dispone a adoptar otras disposiciones similares, pero para facilitar la exportación de otros productos. La medida principal consiste en suprimir los derechos que tributan los pollos, el té y el aceite de tung y otorgarles, en cambio, reembolsos que favorezcan su venta.

Provocó alarma una práctica en un regimiento

BUENOS AIRES, 6. (NA). — Vecinos del barrio de Palermo, de esta capital, alertaron, pasadas las 17.30 de hoy, a varias radioemisoras capitalinas acerca del estallido de artefactos explosivos y de tiroteos en el interior del Regimiento de Infantería "Patricios".

Sin embargo, consultadas inmediatamente fuentes policiales y castrenses informaron que los ruidos escuchados por los alarmados vecinos provenían, exclusivamente, de prácticas con bombas de estruendo que se llevaron a cabo a esa hora en el interior del regimiento.

Una mujer llegó a asegurar, incluso, a un cronista radial, que en esa guarnición militar, como así en el hospital central del Ejército, se habían reforzado las guardias. Tal especie también fue desmentida luego.

Aprobaron en Italia los trasplantes de órganos

ROMA, 6 (Télam-IPS). — Después de un laborioso vaivén entre la Cámara de Diputados y el Senado, entró en vigor la ley que declara legales los transplantes de órganos y, por consiguiente, a partir de ahora se podrá extirpar casi todos los órganos y, la glándula hipófisis para curar el enanismo. La única excepción será la extirpación del encéfalo, de las hormonas y de los órganos destinados a la reproducción, para evitar dudas morales.

La muerte del donante será verificada mediante un electroencefalograma, si éste presenta una grafía recta y ello va asociado con un coma profundo y con el cese de la respiración el sujeto será considerado clínicamente muerto. Estas condiciones, sin embargo, deben durar doce horas consecutivas.

Tres médicos deberán certificar la muerte del paciente (entre ellos deberá haber un cardiólogo y un experto en electroencefalografía) para los que hayan sufrido una lesión en el cerebro se exige la presencia de un médico legal, de un anestesista y de un neurólogo experto en electroencefalografía. Además, los médicos que declaran muerto al sujeto no pueden ser los mismos que los que efectúan el transplante.

La ley prevé, además, que aunque las extirpaciones pueden ser realizadas en hospitales, clínicas privadas, universitarias o centros de investigaciones, los transplantes, en cambio, deben ser hechos exclusivamente en entes hospitalarios y en clínicas universitarias.

De cualquier modo deberán contar con el beneplácito del Instituto Superior de Sanidad, organismo que también deberá comprobar la capacidad técnica de tales entes.

La ley dispone que antes de un año de su entrada en vigor, se instituya un centro de referencias para los transplantes de órganos ante el Instituto Superior de la Sanidad, para determinar los datos genéticos y biológicos compatibles entre el donante y el que recibe los órganos.

Naturalmente, para poder recibir los órganos es necesario que en vida el donante haya dejado disposiciones al respecto. El cónyuge, si no está separado y los hijos mayores de 18 años pueden impedir tal tipo de operaciones. El plazo para que ellos se opongan a la extirpación del órgano o los órganos es de 20 minutos, a partir del cese del latido cardíaco y de 12 minutos en el caso de las lesiones cerebrales. Estas reglas no tienen validez en el caso de autopsias ordenadas por las autoridades judiciales.

La ablación de partes no admitidas es penada con dos años de cárcel y la condena es a un año cuando no se observan las garantías legales. En el caso de los transplantes o en las prácticas de la extirpación, además hay diversas multas para quien obtenga órganos de cadáveres con fines de lucro.

Levantaron un paro en el Mercado de Liniers

BUENOS AIRES, 6 (NA). — Esta tarde, a las 14, el Sindicato de Obreros y Empleados de Casas Consignatarias de Hacienda del Mercado de Liniers dio por finalizado el paro de actividades que venía implementando desde ayer a las 4, en reclamo de la duplicación de sus haberes, en virtud de haber llegado a un principio de acuerdo con los empresarios agrupados en el centro de consignatarios, que hoy aceptaron incrementar los salarios obreros en el 50 por ciento y estudiar las posibilidades de conceder el restante 50 por ciento solicitado.

El paro comenzó sorpresivamente ayer, cuando el sindicato decidió exigir que los sueldos fueran elevados de 650.000 a 1.300.000 pesos, y la demanda fue en un primer momento pospuesta por el sector patronal, que manifestó no poder cumplirla si previamente no obtenía del Ministerio de Economía la autorización para elevar el monto de las comisiones que facturan por las ventas en un dos o tres por ciento, aparte de señalar que no se prestaría a negociaciones si el paro no era levantado en primer lugar.

Aunque ambas partes lo negaban, esta mañana —mientras continuaba el paro— proseguían las conversaciones informales —iniciadas a las 5— entre representantes de los dos sectores, con el propósito aparente de arribar a un acuerdo que permitiese la reanudación de las labores en el mercado.

Fue poco después de las 14 que Orlando Alegre, secretario general del sindicato informó que el paro se cancelaba en virtud de haber concedido los consignatarios la mitad del aumento solicitado, con más la promesa de responder definitivamente, el viernes, respecto de las posibilidades de acordar la otra mitad.

Por otra parte, en fuentes allegadas al sector empresario, se manifestó que mañana se llevará a cabo otra reunión en el Centro de Consignatarios, para considerar la situación, reunión de la que es probable hagan parte representantes del sindicato.

Esos voceros confirmaron que en la reunión empresaria de ayer se había resuelto designar una comisión a fin de que gestionara ante el ministro de Economía, Antonio Cafiero, autorización para aumentar las comisiones de venta entre el 2 y el 3 por ciento, y agregaron que la comisión ya había iniciado los trámites pertinentes para obtener una entrevista con el ministro sin que hasta el momento de enviar este despacho se tuviera noticia acerca de los resultados del pedido de audiencia.

Belaunde Terry abogó por un gobierno civil

LIMA, 6 (Télam-Réuter). — El ex mandatario peruano Fernando Belaunde Terry exigió a los militares de su país que devuelvan el poder a los civiles.

Belaunde regresó el domingo pasado finalizando casi ocho años de exilio, luego de ser derrocado por un golpe militar que inauguró la denominada Revolución Peruana en 1968.

El ex presidente declaró ante los periodistas que el actual gobierno peruano debe conducir al país nuevamente hacia los carriles constitucionales, afirmando que el proceso debe demandar solo dos años.

"No considero que el gobierno deba abandonar precipitadamente el escenario... pero en política como en el matrimonio se debe fijar fecha, todo debe tener un fin" dijo.

Belaunde Terry, el último presidente electo en el Perú, pudo regresar al país gracias a una amnistía decretada por el general Francisco Morales Bermúdez luego de asumir el poder al remplazar al general Juan Velasco Alvarado en agosto.

Durante su reunión de 90 minutos con los periodistas, el ex presidente enfatizó que él y su partido Acción Popular apoyarán cualquier medida adoptada por el gobierno militar del Perú para paliar la severa crisis económica.

Detuvieron en París a 2 secuestradores cuando recibían el rescate

PARIS, 6 (UPI). — La policía informó que detuvo a dos jóvenes secuestradores en momentos en que recibían 15 millones de francos (3.5 millones de dólares) en un presunto pago de rescate para salvar la vida de Louis Hazan, adinerado ejecutivo de una casa grabadora de discos, que fue secuestrado en el último día del año 1975.

La suma del rescate fue recobrado en su totalidad por agentes especiales, que le tendieron una emboscada a los secuestradores cuando éstos aparecieron cerca de la plaza de La Bastilla, para recoger el dinero que se les había dejado en un punto convenido.

Los arrestos se produjeron en momentos en que el Ministerio del Interior advertía que la policía se opondría a todo pago de rescate y a tolerar que los secuestradores se fueran con el botín a cambio de la vida de Hazan.

Los seis jóvenes secuestradores que se apoderaron del director de la compañía de discos Philips, no habían cumplido hasta el mediodía de hoy con la promesa que habían hecho de decir donde debía entregársele el rescate que habían exigido. Empero, es evidente que con posterioridad convinieron un lugar de entrega del dinero con directivos de la compañía grabadora y que éstos lo pusieron en conocimiento de la policía.

En una llamada telefónica anónima, que pudo haber sido falsa, los dirigentes de Phonogram, la subsidiaria europea de la división de discos de Philips, fueron informados que los secuestradores establecerían contacto con las autoridades en una fecha, posterior no especificada para discutir las condiciones de liberación de su cautivo, Louis Hazan.

LA LIMOSNA ES ESTERIL...
Solamente la selección y supervisión que ejerce el FONDO BECARIO pueden ayudar a un joven ciego a ocupar un mejor lugar en la Sociedad.
INFORMES
As. Tifl. LUIS BRAILLE
Corrientes 82 - Mza. - Tel. 212850
De 17 a 20 hs.

UNA LIQUIDACION DE VERDAD..!
CHINELA EN CUERO, VARIEDAD DE COLORES. 27/40: $80
SIN-FIN ARTICULOS DISCONTINUOS, PARES UNICOS, VARIOS MODELOS. DESDE $40
DEPORTIVA UNISEX, SUELA ESPONJA, VARIOS MODELOS, DESDE 17/27: $120
MOCASIN HOMBRE EN TELA, SUELA ESPONJA; GRAN OFERTA. VARIOS COLORES. 38/44: $80
37/45: $200
BEATRIZ 35/39 $169
SORPASSO 1ra CALIDAD. COLOR BLANCO.
MOCASIN. 1ra CALIDAD, SALDOS. VARIOS MODELOS Y COLORES 34/40 $250
SUELA SUELA. TACO GOMA
Saldosmil
SAN MARTIN 1566

LOS ANDES

Fundado el 20 de Octubre de 1882 por el Dr. Adolfo Calle

Directoras:
Carmen Usandivaras de Calle
Elcira Videla de Schiappa de Azevedo

MENDOZA, MIERCOLES 7 DE ENERO DE 1976

La producción de frutas y su demanda

Lamentablemente este año no ha sido una excepción en el conocido problema de la falta de demanda en los mercados que absorben tradicionalmente la producción de frutas. Las circunstancias llevan a buscar soluciones de emergencia y tratar de enmendar las deformaciones sobre los hechos consumados. Ya se sabe que el procedimiento no es realista, porque esa etapa de la vida económica de Mendoza es de tan delicado manejo que solamente puede lograrse éxito con una planificación previamente realizada, donde estén contemplados específicamente los factores que han tenido incidencia en la temporada.

La primera situación denunciada ahora es la ocurrida con el damasco que, debido a sus hábitos vegetativos, es la primera fruta que está en condiciones de ser comercializada y, por ende, la primera oferta que reciben las fábricas elaboradoras o las firmas dedicadas a ofrecer el producto en fresco. La producción del presente año ha alcanzado un volumen realmente importante y esa circunstancia, lejos de ser un motivo de satisfacción para quienes tienen plantaciones, representa una razón de inquietud e incertidumbre.

Los precios que se han ofrecido hasta el presente son insuficientes para los productores, a punto tal de no llegar a compensar ni siquiera las tareas culturales exigidas por la obtención de excelentes resultados. Vale decir, que el proceso está fallando por su condición más elemental consistente en el logro de remuneraciones capaces de alentar el trabajo de explotación y mantenimiento

Naturalmente se advierten a simple vista causas de desaliento y se corre el grave riesgo de provocar una decepción general cuya única y principal consecuencia, será la de buscar otros destinos de las tierras que sean más remunerativos. Ello ocurre, a pesar de existir fábricas con capacidad de absorción suficiente y bien organizadas a la comercialización de sus productos a nivel internacional La falta de previsión a través de medidas oficiales, por una parte, y el desentendimiento habitual entre productores y elaboradores, por otra, se suman en una acción negativa para el futuro industrial de la provincia.

La situación en la presente temporada es todavía de mayor gravedad, pues el creciente movimiento inflacionario descoloca a los sectores frente a los futuros acontecimientos. Cuando el comercio se está manejando con precios al contado como forma de paliar los desastrozos efectos de esa inflación, en el área de las industrias productivas se siguen manejando sistemas de comercialización con plazos extensos y sin contemplar la actualización de intereses. Para ser más precisos, ni siquiera se ha previsto la instauración de esos intereses, en rubros de producción que sufren los impactos permanentes de mayores costos.

La única manera de ensayar una forma de defensa sería que los productores recibieran una buena parte de dinero al contado, solución que en nuestro ámbito está alejada de la realidad. Por esas razones se esperan anualmente medidas correctivas a nivel de gobierno, estableciendo condiciones de tal magnitud que los créditos vayan a favorecer a los sectores más desprotegidos.

Esta primera situación negativa amenaza con proyectarse también a otras variedades, tales como la cosecha de duraznos. Un nutrido sector de trabajadores están supeditados a que las gestiones en busca de buenas condiciones de comercialización, tengan feliz término. Si no se consiguen superar los inconvenientes, existe el peligro de frenar el mecanismo económico de la provincia con las consecuencias desagradables que son fáciles de imaginar.

Esta inquietud merece ser valorada en su exacta dimensión. A través de la política elaborada para ser cumplimentada por el establecimiento oficial de La Colina, es factible buscar correctivos que pueden ser complementados luego con otras medidas crediticias. Pero la importancia del problema exige soluciones rápidas y de eficiencia práctica.

La Juventud Sindical Peronista se colocó a disposición de las FF.AA.

La Mesa Provincial de la Juventud Sindical Peronista, resolvió la movilización y estado de alerta "dentro de nuestros cuadros y activistas, a los efectos de adoctrinar, clarificar y crear conciencia del real cuadro de situación nacional que se nos presenta". También decidió el "apoyo incondicional a María Estela Martínez de Perón, en su condición de presidente de la Nación, comandante en jefe de las Fuerzas Armadas y como jefe de nuestro movimiento, cumpliendo con la revolución en paz que nos legó Perón".

Dispuso además "poner nuestros compañeros a disposición de las Fuerzas Armadas y de Seguridad, en caso de ser necesario a los fines y formas determinadas; aprobación total al texto completo de la solicitada de las 62 Organizaciones y apoyo a la posición sustentada por la misma; aunar esfuerzos a través del contacto y del diálogo con todas las organizaciones representativas, a nivel provincial, de la Juventud Peronista, para de esa manera llevar adelante un accionar claro y orgánico en conjunto".

Por último, "aunar también criterios con toda la juventud argentina, con definiciones claras y objetivos para el país en su conjunto, manteniendo un respeto mutuo y proyectando una aspiración de unidad al resto de la comunidad, y en especial de esta juventud argentina, reivindicando la idea como principal instrumento de lucha".

"A la provincia y al país"

En la primera parte de esta resolución, el organismo destaca: "Nosotros los jóvenes sindicalizados peronistas de Mendoza, con clara conciencia del proceso político, social y económico que vive la Nación y solamente comprometidos con nuestra patria, con nuestra doctrina y con Perón, expresamos: Nuestra admiración por el accionar de las Fuerzas Armadas, el sacrificio y abnegación de todos sus cuadros y la entrega para sobrellevar la muerte de sus hombres en la lucha contra la subversión apátrida y criminal".

Realiza a continuación un "ofrecimiento de participar en esta lucha a muerte que debe ser la lucha de todo el pueblo argentino, esperando en ese sentido la convocatoria orgánica e institucional que prevén las normas sobre servicio militar obligatorio para integrar las filas como auténticos soldados de la patria".

También expresa su "reconocimiento a la clara conciencia institucionalista de las Fuerzas Armadas, abocadas a sus funciones específicas y al engrandecimiento de la República en las áreas de su competencia, y al mismo tiempo nuestro repudio a las ínfimas minorías que, enquistadas en su seno, persisten en sus planteos golpistas, antipopulares y reaccionarios desconociendo la vocación sanmartiniana y nacional de las tres armas".

Pone de manifiesto también su "desprecio por toda forma de corrupción y la exigencia de un ejemplar castigo para los responsables, pero también nuestra convicción que la venalidad y los negociados existieron en todos los gobiernos y que solo el gobierno peronista los investiga a fondo, aún corriendo el riesgo político de penar a sus propios funcionarios, anteponiendo a cualquier consideración mezquina o sectaria, la mística y la ética revolucionaria de nuestro movimiento".

Bocetos de afiches para la Vendimia

El lunes a las 20 quedó cerrada la recepción de trabajos para el concurso de afiches "Fiesta Nacional de la Vendimia". Hasta ese momento se habían presentado 64 trabajos que ahora serán considerados por el jurado que integran el director de la Dirección Provincial de Turismo, un representante del periodismo y uno de Bellas Artes. Para expedirse el jurado tiene plazo de 8 días. El ganador se adjudicará un premio de $ 3.000 y el segundo uno de $ 1.000.

Actos dedicados al fundador de LOS ANDES, Dr. Adolfo Calle

Con motivo de cumplirse el 58º aniversario del fallecimiento del doctor Adolfo Calle, fundador del diario LOS ANDES, se tributaron ayer homenajes a su memoria.

En la basílica de San Francisco, el padre Julián García ofició la misa para rogar por el eterno descanso de su alma.

En su prédica, el sacerdote tuvo palabras de recordación para quien fue en vida un esforzado luchador, una personalidad vigorosa que defendió la libertad y la justicia y un visionario que ganó un lugar en la historia a través de su inteligencia y tesonera labor, reflejada en las columnas del diario que fundó el 20 de octubre de 1882.

En la homilía el ministro de la Iglesia Católica, se refirió a la evocación cristiana que se renueva año tras año: la llegada de los Reyes Magos. Entre otros conceptos expresó: "Esta fecha nos recuerda otra apertura hacia Dios. Apertura católica universal para seguir y continuar el plan amoroso iniciado por el Señor. Si el Señor nos redimió del pecado, de la miseria, del dolor, el ser humano no debe sentirse aislado, sino protegido por su gran amor".

Asistieron a la misa los miembros del Directorio de la empresa: licenciada Elvira Calle de Antequeda, señor Jorge Correa y doctor Salvador Luis Reta, el señor Jorge Calle y otros familiares del extinto, personal de los diarios LOS ANDES y "El Andino".

También se hicieron presentes el señor Bernabé L. Gomez, presidente del Centro de Jubilados de este matutino; una delegación del Colegio María Auxiliadora y amistades del doctor Calle y de su familia.

Al concluir el acto litúrgico la concurrencia se dirigió al cementerio de la Capital. En la necrópolis se unieron a éstos, el subdirector de los diarios LOS ANDES y "El Andino", señor Antonio Di Benedetto y otras personas.

Frente al mausoleo que guarda los restos del ilustre periodista fueron colocadas ofrendas florales y se guardó un minuto de silencio.

El monumento que perpetúa su memoria, ubicado en el cementerio de la Capital, tuvo ayer el homenaje de las flores.

Ciencias Aplicadas: se hará en etapas el nuevo edificio

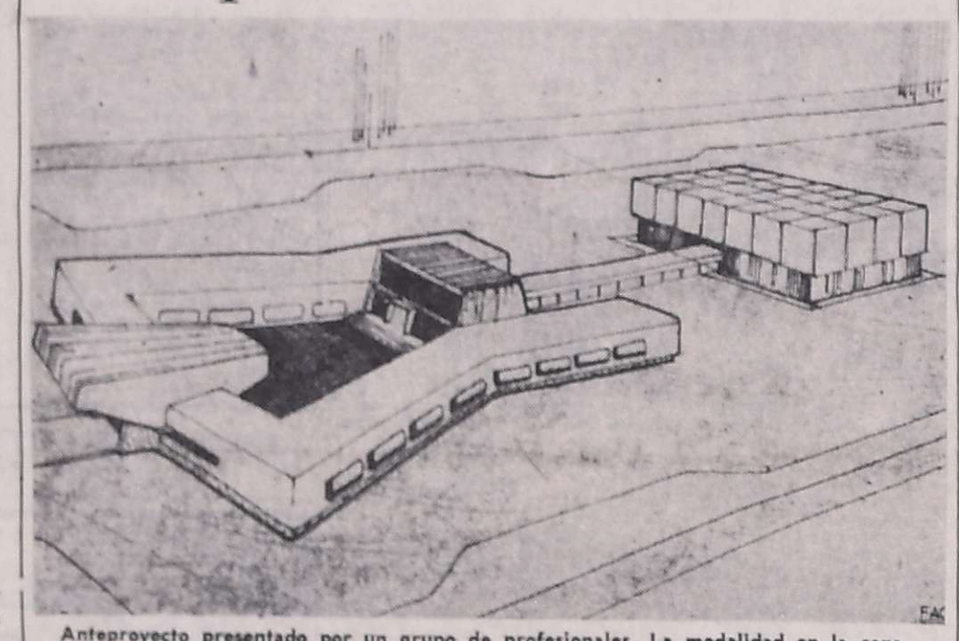

Anteproyecto presentado por un grupo de profesionales. La modalidad en la construcción facilitará las inversiones.

SAN RAFAEL. — Se conoce el anteproyecto de edificio para la Facultad de Ciencias Aplicadas a la Industria, que ha sido elaborado por un grupo de profesionales que de esta forma colaboran en la solución del agudo problema que afecta a esa casa de estudios, por lo inadecuado de los locales en que funciona.

Ese proyecto procura resolver el problema por etapas. En la primera se construiría el conjunto de edificios dedicados específicamente a docencia teórica y práctica, administración y talleres auxiliares. En una segunda etapa se harían otras dependencias, como salón de actos, decanato y dependencias auxiliares, y en una tercera etapa se proseguiría con la parte dedicada a actividades sociales y deportivas.

Detalles generales

La Facultad de Ciencias Aplicadas a la Industria reúne tres carreras: Ingeniería de Alimentación, Ingeniería en Petroquímica y Veterinaria.

Los profesionales que tuvieron a su cargo la tarea de estudiar las necesidades del edificio para esas tres carreras, previamente se han compenetrado de sus respectivas necesidades y esto ha permitido que puedan así resolver detalles de interés para la buena marcha de esas casas de estudio. La estructura del edificio es una gran H. La descripción que hacen de la primera etapa, informa que el tramo horizontal está dedicado al gobierno de la Facultad, una de las alas para laboratorios y la otra para aulas y bibliotecas. En un cuerpo separado se ubicarán los talleres, laboratorios con equipos pesados y laboratorios específicos de la carrera Veterinaria y se expresa que se pensó en el multiuso de ese edificio, haciendo notar que al no haber superposición de horario, su utilización puede ser múltiple.

Otro aspecto que se ha adoptado, es ofrecer un proyecto elástico, y se lo explica indicando que el edificio pudiera adaptarse a las diversas circunstancias del cambio numérico de alumnos y a los posibles cambios que hubiera en la naturaleza de enseñanza.

Los detalles de superficie están informados indicando que el cuerpo dedicado a aulas tiene una superficie aproximada de 1.300 metros cuadrados, calculando que pueden adaptarse cómodamente 14 aulas, cantidad necesaria para las carreras de Petroquímica, Alimentación y Veterinaria. Esas aulas pueden ser variables en sus medidas, ya que los tabiques serán móviles y podrán ser adaptadas a las circunstancias cambiantes del número de alumnos.

Ala de laboratorios

Se ha previsto que los servicios auxiliares de agua, gas, aire comprimido, vapor, etc., estén suspendidos en el techo para poder ubicar con libertad las mesas de laboratorios, y se contempla una red modular de empalmes con las mesas y otra red modular de piletas de patio para la evacuación de los líquidos de limpieza. Se considera que de esta forma la superficie cubierta podrá utilizarse con entera libertad, adaptándose a las diversas circunstancias de trabajo, ya sea docencia práctica o de investigación. Los laboratorios previstos son: Física, química general, electricidad, química analítica cuantitativa y cualitativa, microbiología y conservación de alimentos, química orgánica. Esos laboratorios totalizan una superficie de 1.000 metros cuadrados y son los específicos de las carreras Petroquímica y de Alimentación, y con las circulaciones llega a 1.300 metros cuadrados.

En el cuerpo para taller irían las instalaciones y laboratorios para la materia Procesos Unitarios.

Veterinaria

En cuanto a la carrera Veterinaria, los laboratorios previstos son: Anatomía, salas de microscopio, farmacología y de información microbiológica.

Parte de estos laboratorios estarán ubicados en el ala específica del edificio y una parte en el cuerpo para taller y otros usos. El espacio destinado a laboratorios en el edificio será de 1.300 metros cuadrados y en el taller y otros usos de 1.000 metros cuadrados. Ello da una idea de la importancia que se ha otorgado a este aspecto de la enseñanza.

El gobierno de la Facultad se ha previsto en el tramo horizontal de la H, con las siguientes dependencias: mesa de entradas, secretaría técnica, y administrativa, contaduría y tesorería y sala de profesores. Sobre ese mismo cuerpo y en una segunda ampliación se prevén las dependencias para decanato, consejo académico, secretaría privada, etc.

La superficie cubierta prevista para la primera etapa es la siguiente: Ala destinada a aulas, 1.300 metros cuadrados; ala de laboratorios, otros 1.300; gobierno y hall de acceso, 1.000; biblioteca, archivo y encuadernación, 480; subsuelo para servicios, 140; galpón para taller y laboratorio 1.000. Total 4.920 metros cuadrados.

Necesidad del edificio

La enseñanza a nivel universitario exige de elementales comodidades. Hay un mínimo previsible del que resulta imposible prescindir sin que los altos fines que persiguen estas casas de estudio puedan deteriorarse profundamente. No está lejano el día, ocurrió en el último período lectivo—, en que hubo un desacostumbrado movimiento estudiantil de reclamo por las deficiencias en que desenvolvía su labor este conjunto de carreras de ingeniería y de veterinaria, por carecer de edificios apropiados para aulas y para laboratorios o gabinetes de investigación y estudio.

La serie de edificios que se utilizan en alquiler presupone un gasto permanente, sin que se puedan alcanzar las necesidades mínimas de comodidad para crear un ambiente apropiado para enseñar y, por otra parte, esa dispersión de aulas, laboratorios y alumnos y profesores, impide ese contralor tan necesario y fundamental en la doble función administrativa y técnica.

Todos esos factores a los que se podría sumar un sinnúmero de otros múltiples aspectos, aconsejan que el gobierno de Mendoza considere con urgencia la situación en que se encuentra esta Facultad en materia de edificio, y arbitre los fondos y recursos técnicos para que esta obra pase a ser una realidad. Los técnicos han previsto un proceso de construcción del edificio por etapas y ello facilitará el desembolso de los fondos necesarios para la obra, sin que afecte o gravite en el presupuesto provincial.

Panorama de otoño en las alamedas, y yuyales que ganan terreno.

Avenida de Acceso: árboles que mueren por el abandono

Cuando el turista llega a la Avenida de Acceso, puerta de entrada a nuestra capital, Mendoza le ofrece en el horizonte el recorte de sus imponentes montañas, precedido apenas ha avanzado unos metros, por "El Cóndor", símbolo de la majestuosidad y de la agreste realidad de la zona. Es también ese portal la oportunidad de brindar una bienvenida de contrastes, donde la aridez ha dejado paso a un bosque urbano que existe en pocas ciudades del mundo, y que no es otra cosa que el resultado del esfuerzo de años de esta comunidad.

Bienvenida a medias

El panorama actual, sin embargo, demuestra que ésta es una bienvenida a medias. Desde hace tiempo se realizan en la zona adyacente al monumento al Cóndor, una serie de trabajos de envergadura que permitirán corregir errores del proyecto original, y ahorrar vidas en una vía en la que se desarrollan altas velocidades. Pero —no entramos a analizar los motivos— estas obras se ejecutan con una lentitud agobiante, mientras todo el sector permanece cubierto de escombros y yuyales que han ido ganando terreno a lo que fueron jardines bien cuidados. Y lo que es peor, la forestación que logró surgir a fuerza de planificación y riego, está comenzando a convertirse en el reflejo de un semidesierto. En lugares donde coníferas, jóvenes y verdes alamedas y árboles ornamentales constituían ya un motivo de orgullo, se observan los síntomas de una muerte segura si no se toman las previsiones necesarias.

Ayuda a la naturaleza

Esto parece un pequeño detalle en la inmensidad de los grandes problemas, y no obstante es trascendente para una región como la nuestra, donde la forestación no surge sólo por obra de la naturaleza. Aquí la naturaleza necesita ayuda, y mucha. Que un árbol nazca, se desarrolle y perdure representa una parte importante del trabajo de los mendocinos. También lo es por otros motivos fundamentales.

Hace algunos días, un funcionario nos señalaba, en cuanto al aspecto turístico, que nuestra ciudad tiene características especiales que hace algún tiempo confundieron a un grupo de pilotos franceses que comentaron "la genial ocurrencia de los habitantes de Mendoza, al construir una ciudad dentro de un bosque". Se sorprendieron mucho cuando supieron que los árboles fueron creciendo al ritmo de los edificios y el progreso.

Se nos destacó también que posiblemente no hay ninguna ciudad en el mundo totalmente arbolada como la nuestra, donde se pueden recorrer caminos y rutas bajo verdaderos túneles verdes perfectamente delineados por el paso de los camiones. Y esto es un hecho que se piensa y se debe explotar turísticamente.

Sin embargo, antes de lanzar un slogan promocional será necesario dar la imagen real de lo que se quiere ofrecer y la puerta de entrada a la ciudad no se encuentra en condiciones, pues las copas sin hojas, los troncos secos y ese tinte amarillento que está ganando terreno, dan sensación de otoño en plena vitalidad del verano, mientras los escombros y yuyos permiten suponer un estado de abandono.

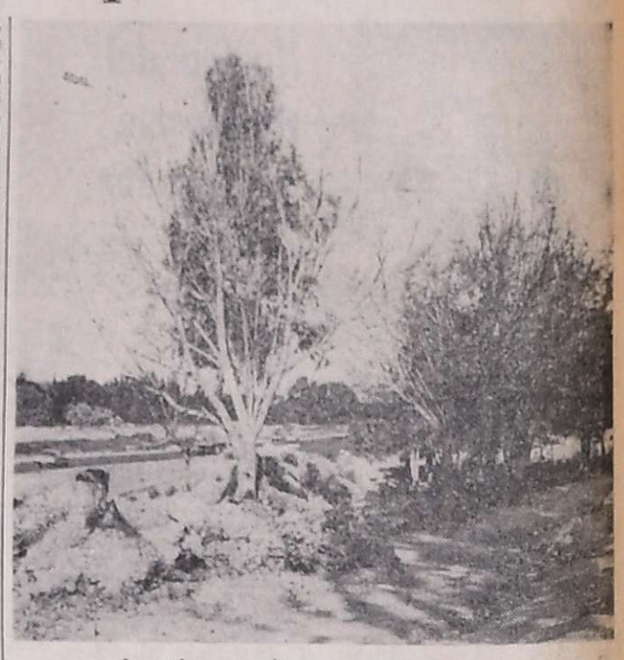

Los síntomas de una muerte segura.

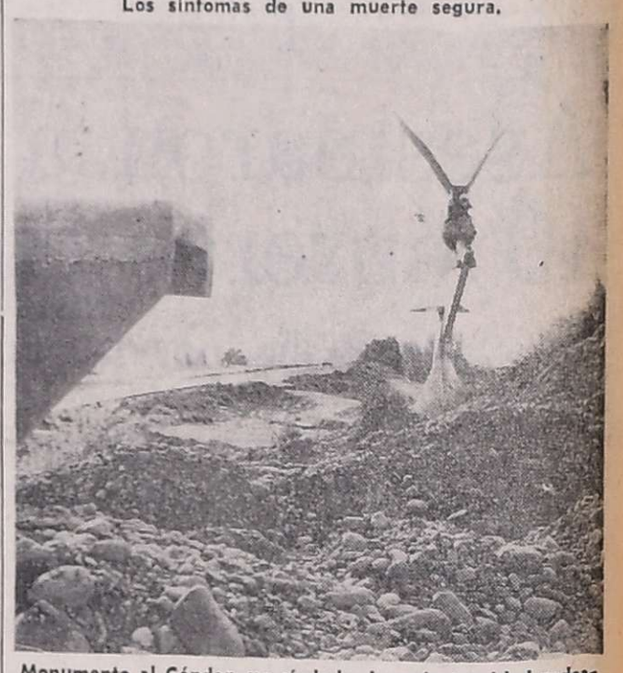

Monumento al Cóndor, un símbolo de majestuosidad rodeado de escombros.

Pulmón de la ciudad

Hay también otros aspectos que no pueden dejar de tenerse en cuenta: A través de organismos especializados, como el Instituto de Investigación de Zonas Aridas, y otros que desarrollan intensa actividad en nuestra Provincia, se tiende a promover la forestación intensiva y se buscan para ello los métodos y las especies más adecuadas para la zona. Esto no sólo por lo que puede significar como factor de la economía provincial y como aporte al conjunto del país en este sentido, sino en su función de pulmón de la ciudad que, como la nuestra, no escapa a los problemas de la contaminación ambiental.

Hace unos días, el ingeniero Roberto Vicente Carretero, al anunciar en conferencia de prensa que se realizará en noviembre en Mendoza, el Tercer Congreso Forestal Argentino, destacó este aspecto entre los principales objetivos de esas jornadas e indicó que "si existe un verdadero hospital de recuperación de la salud, este es el bosque".

Víctimas del abandono

Señaló también que Mendoza no fue ajena —en otras épocas— a la devastación que sufrió el país por una tala incontrolada. Pero si reprochable ha sido esta actitud que costará grandes esfuerzos revertir, tanto más lo es cuando se deja morir las especies en zonas que, por rodear la ciudad, son necesarias por constituir centros de depuración del medio ambiente.

Los trabajos que se realizan en la avenida de Acceso justifican movimientos de tierras y la desaparición de vastas extensiones cultivadas que deberán reconstruir, pero no el deterioro cada vez más creciente y la muerte de alamedas como las que bordean el sector frente al Hospital Italiano y de otros lugares cercanos, donde las especies son —evidentemente— víctimas del abandono, y de las demoras en las obras.

Hubo numerosos repartos de juguetes en el Día de Reyes

En la jornada de ayer, día de la Adoración de los Reyes Magos, a la tradicional algarabía infantil por la llegada de los simpáticos personajes con su cargamento de juguetes, se agregó una extensa nómina de entidades, gremios y organismos oficiales que procedieron a distribuir obsequios entre hijos de afiliados, vecinos o bien hijos de turistas, como en el caso del Plaza Hotel.

Ministerio de Cultura

El Ministerio de Cultura y Educación de la provincia obsequió juguetes en varios hogares y escuelas, con motivo de la festividad de Reyes. Para ello se organizaron varios equipos en esa cartera, que integraron su titular, subsecretarios y otros funcionarios.

El grupo que integró el ministro, licenciado Rodolfo Mendoza, incluyó al subsecretario de Educación, profesor Rodolfo Cano, y al inspector general de Escuelas, señor Antonio Guzzo. Los funcionarios visitaron la escuela "Nuestra Señora de Pompeya" y la Colonia "20 de Junio", dependiente de la Dirección Provincial del Menor. En este último establecimiento, la comitiva fue recibida por el titular de la Dirección, señor Roberto Castro Villalba, quien participó también en la entrega de juguetes.

El Ministerio formó cinco equipos que llevaron los regalos a diversos puntos de la provincia. El de alta montaña, formado por los señores Vázquez y Toledo, fue a la escuela "Ejército Libertador" de Punta de Vacas, "Correo Salinas" de Polvaredas y "María Luisa Duhagon" de Puente del Inca. A los hospitales Emilio Civit y Lagomaggiore concurrieron los inspectores Patrocinio Castro y Gregorio Núñez; al Hogar "Monseñor Orzali", la inspectora Elsa A. de Scaramella, el señor Vecchiarelli y la señorita Alejandra Monteoliva. En el hospital Diego Paroissien de Maipú y en los hogares de la Dirección del Menor en Luján, la distribución de juguetes estuvo a cargo del subsecretario de Cultura, licenciado Guillermo Milia, y los señores Jorge Peña y Enrique Silva. El restante grupo, integrado por la inspectora Bárbara de Vittar y el señor Rodolfo Vaira, estuvo en las escuelas "El Salto" y "Estancia El Plata", de Potrerillos.

Se informó que en lo que resta de la semana se seguirá visitando escuelas, hasta totalizar la entrega de 3.500 juguetes.

La fiesta infantil se completó en el Plaza Hotel con actuación de payasos y otros números artísticos.

Algarabía infantil en el Partido Justicialista.

El ministro de Educación y otros funcionarios durante el acto en la Colonia "20 de Junio".

Educacionales

Unión Docentes Argentinos. — La secretaría general citó a una reunión de comisión directiva para hoy, a las 20, en el local de San Martín 1154, Godoy Cruz.

Dirección Nacional de Educación del Adulto. — Comunicó al personal docente que desde hoy hará efectivo el pago de la segunda cuota del sueldo anual complementario, de acuerdo con el siguiente detalle: Áreas 1 y 2, en la sede de la delegación, hoy, mañana y el viernes, de 16 a 20, y para las áreas 5, 6, 7, 8 y 10 y para las escuelas militares, se informó que se realizarán los correspondientes depósitos; el personal docente de los centros educativos secundarios cobrará en los días y fechas dados para las áreas 1 y 2.

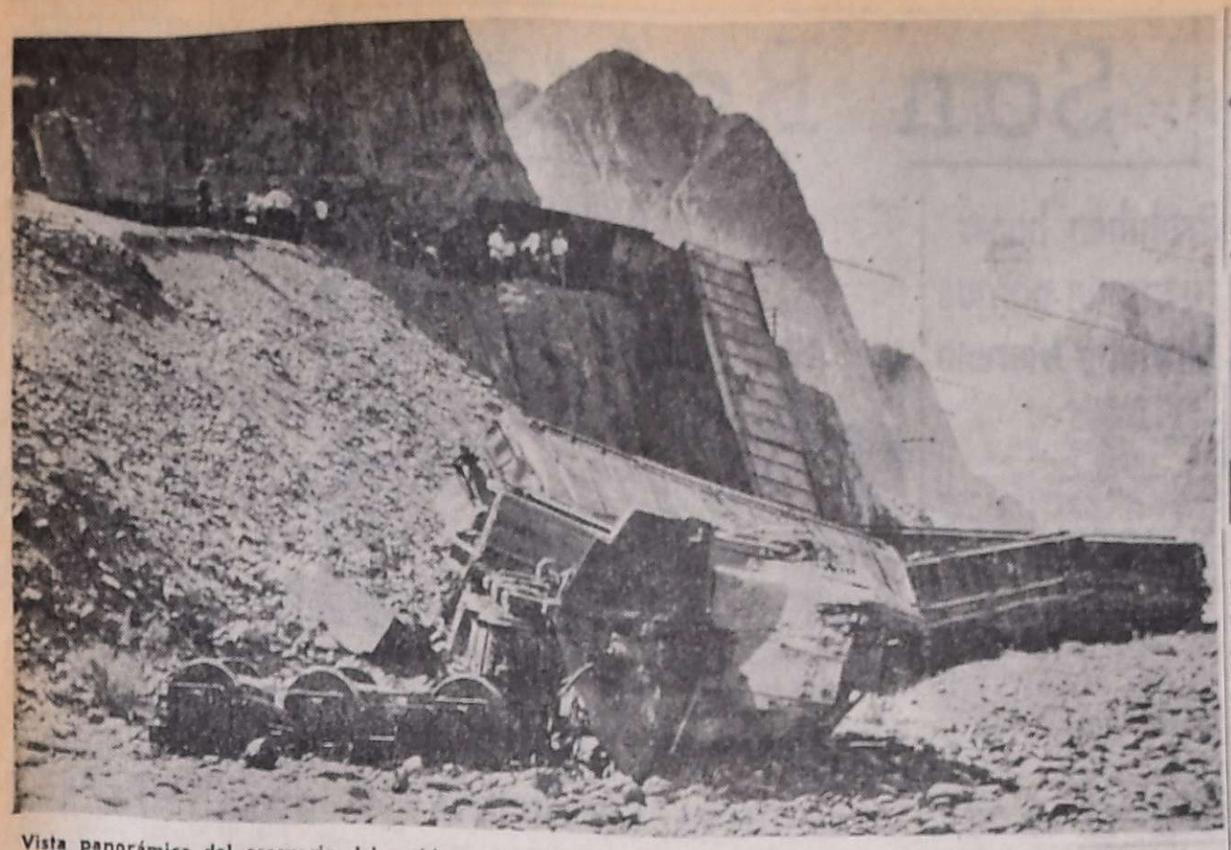

Vista panorámica del escenario del accidente. La máquina, en primer plano, y cuatro de los vagones están en el lecho del río, a pocos metros del torrente de agua. Sucedió entre el cerro Negro y Uspallata.

Tren carguero cayó al cauce del río Mendoza en Uspallata

Cuatro ferroviarios heridos y grandes daños

Una máquina del ferrocarril Belgrano y por lo menos 4 vagones de carga chilenos quedaron destrozados al caer en un barranco de 30 metros al cauce del Río Mendoza, entre Estación Guido y Uspallata, a las 10.50 de ayer. La magnitud del accidente hizo presagiar consecuencias fatales en un primer momento, pero luego se estableció que los cuatro ocupantes de la locomotora, que quedó casi totalmente inutilizada, estaban heridos. Uno de ellos fue rescatado de entre los hierros dos horas más tarde y trasladado, junto con sus compañeros, al Hospital Ferroviario. Se perdió, en cambio, parte de las 388 toneladas de bananas y madera embarcadas en Chile, mientras se hacían cálculos de las cuantiosas pérdidas provocadas por el siniestro ferroviario el más grande en daños de materiales, que se recuerde en la cordillera mendocina.

El convoy había partido a las 10.35 desde Polvaredas. Estaba a cargo de la locomotora —identificada con el número 6744— el maquinista César Robledo, a quien acompañaban su ayudante, Abdón Rivero y otros dos operarios fuera de servicio en esos momentos: Domingo Núñez y Mauro Luna. Los cuatro se encontraban en la caja de la máquina al ocurrir el descarrilamiento, no así otras 12 personas que viajaban en un coche de pasajeros enganchado en la cola del carguero, vagón que quedó sobre las vías.

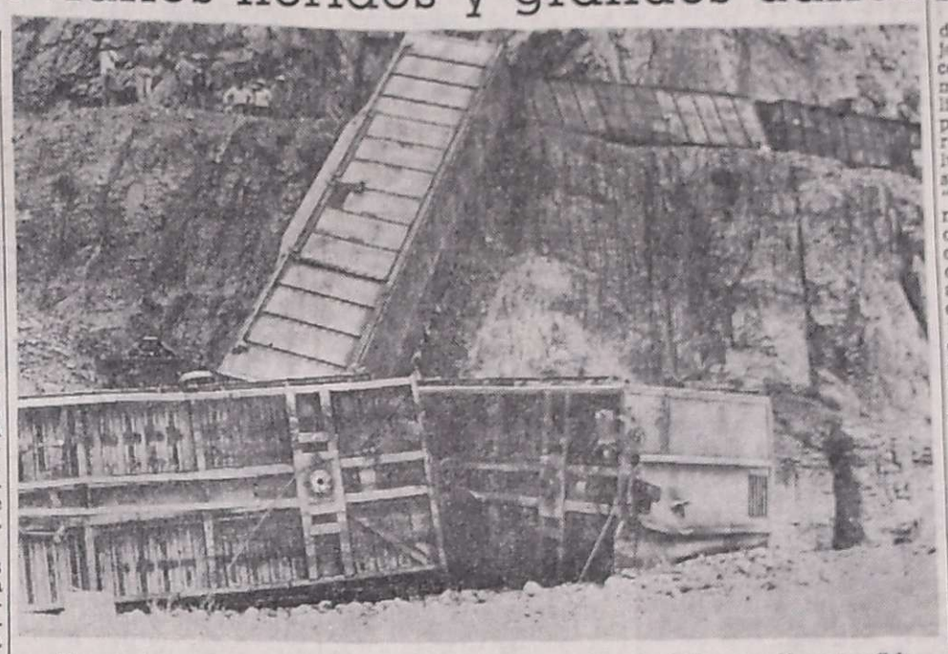

Uno de los vagones cargados con bananas importadas vía Chile, quedó suspendido en un barranco de aproximadamente 30 metros. El terraplén de la vía, pegado a las murallas, tiene en ese lugar no más de 3 metros de ancho.

Vuelco espectacular

El señor Pedro Maia (53 años), guarda del tren, dijo al enviado de LOS ANDES que no sintió —desde la cola del convoy— un ruido muy fuerte, pero sí la frenada brusca de los vagones, por lo que creyó que se había cortado una de las mangas de aire comprimido. Con esa sospecha bajó del vehículo con los demás pasajeros, entre ellos varios niños.

Las imágenes que observaron fueron suficientes para hacerles correr barranca abajo, hacia la locomotora, desde donde salían gritos en demanda de auxilio. El descarrilamiento se había producido a la altura del kilómetro 1165, en un terraplén de tres metros de ancho, al lado del camino internacional, aunque en un plano más bajo, exactamente en el sector de los túneles largos recubiertos de concreto.

Los rieles se habían corrido y las durmientes se quebraron. En una de las curvas más cerradas, una raya profunda sobre el acero de uno de los rieles marca el sitio exacto en donde pasó de largo la locomotora hacia el vacío. Cayó, de un salto, sobre la margen derecha del torrente de agua, en pleno cauce. La máquina arrastró a otros cinco vagones de metal, uno de los cuales quedó colgado en la médico de guardia de ese nosocomio, ofreció el siguiente informe: Mauro Luna, de 43 años, presenta escoriaciones varias y fractura de mano izquierda, situación que no determinó su internación. Asimismo se retiró a su domicilio Abdón Rivero, de 48 años, que presentó leve traumatismo de cráneo. Se encuentran internados el maquinista, César Robledo, de 42 años, pues la caída le ocasionó traumatismo de tórax, con fractura costal y múltiples escoriaciones, (no pequeña ladera. Cajas con bananas saltaron, se rompieron bulones de acero, uno de los bogies de la máquina, 4 ruedas, conjunto de ejes y sistema de sustentación, se separó completamente, las paredes de los vagones se agrietaron y arrugaron y los tripulantes y acompañantes quedaron atrapados.

El rescate

Mientras uno de los pasajeros subía hasta la ruta por uno de los acarreos de piedra para pedir ayuda de los automovilistas, los demás descendieron rápidamente para sacar a los ocupantes de la locomotora, que yacía volcada. Rivero, Núñez y Luna dejaron su encierro en pocos minutos por una puerta lateral, y fueron transportados hasta el camino, mientras Robledo se hallaba aprisionado entre los hierros y las piedras.

Durante dos horas trabajaron los pasajeros del convoy removiendo piedras y apartando material hasta que el maquinista fue extraído, muy dolorido y malherido. Para entonces habían arribado una comisión policial y un grupo de suboficiales y soldados de la Guarnición Uspallata, a cargo del mayor Hugo José Beltramino, que prestó valiosa colaboración en los primeros auxilios y con las camillas. También arribaron ambulancias de Uspallata y Potrerillos y las cuatro víctimas fueron transportadas al Hospital Ferroviario, en donde quedaron internadas con lesiones de distinta consideración. También llegaron efectivos del Cuerpo de Infantería y de la Dirección Bomberos, avisados por radio a raíz del aviso que dio en Potrerillos el conductor de una camioneta chapa patente M-045.642. El chofer de otra camioneta, chapa C-246.793, fue el que dio la alarma en Uspallata.

Los cuatro vagones que cayeron al cauce del río resultaron con daños de diversa consideración, aunque todos de importancia y algunos de ellos presentaban aberturas notables en el techo y los costados, por donde saltaron las cajas con bananas traídas a Chile por la vía del Pacífico y que debían comercializarse en la Argentina.

Los plátanos, de gran tamaño, se hallaban verdes, pero se dijo que una parte se perdería. El cargamento está asegurado, según dijeron representantes de la firma importadora que estaban en el lugar del accidente.

Después del mediodía, gran cantidad de turistas se detuvo a observar el descarrilamiento, mientras una guardia militar y policial hacía circular el tránsito y no dejaba arrimar a los curiosos hasta los vagones. Un suboficial señaló que quedarán centinelas toda la noche.

"Iba a 25 kilómetros", declaró el maquinista

Una de las víctimas está grave

En el Hospital Ferroviario un cronista de este diario se pudo informar respecto del estado en que se encuentran los cuatro heridos y dialogó, aunque brevemente, con el maquinista del tren que descarriló en la víspera.

El doctor Carlos Alvarez, obstante, el facultativo indicó que su estado evoluciona bien) y Domingo Núñez, de 48 años, internado en terapia intensiva por presentar traumatismo de tórax, con fractura de varias costillas y una delicada lesión pulmonar (hemoneumotorax). Aunque su estado reviste gravedad por eventuales complicaciones, expresó el doctor Alvarez que se puede decir que la situación está controlada.

Con el maquinista

Rodeado por compañeros de labor, el maquinista César Robledo accedió a la entrevista desde su cama de internación en el 2º piso del Hospital Ferroviario. Su rostro presenta varias lastimaduras y su dificultad para hablar, dada la dolencia que lo aqueja, determinó la brevedad del diálogo.

Sobre los motivos del accidente, expresó: "Yo iba a 25 kilómetros, y al tomar la curva parece que cedió el peralte de la vía y en un momento el tren se fue abajo. Ha habido muchas lluvias y seguramente estaba flojo el terraplén". Declaró asimismo que lleva 16 años viajando a la cordillera y que es la primera vez que protagoniza un hecho de esta naturaleza.

Deseó manifestar finalmente su agradecimiento a los miembros de la guarnición militar de Uspallata que lograron su rescate, al Cuerpo de Bomberos de Mendoza y, en especial, al pasajero ferroviario Félix Díaz, jefe de la Sección Eléctrica de Polvaredas, que efectuó los primeros intentos para sacarlo de entre los hierros de la máquina.

El lugar exacto del descarrilamiento. En esta curva pasó de largo la locomotora con 4 vagones. Los restantes quedaron en las vías debido al sistema de seguridad que tienen los convoyes en la alta montaña.

Los "bogies" de la locomotora saltaron a un costado. Hierros plegados como papel, bulones cortados, vías y durmientes rotos y la propia dimensión del terreno, presentaban una imagen de catástrofe.

El arte de la juguetería española en cursos que se realizaron en Mendoza

Prof. Manchón de Herrera

Culminó el curso de juguetería española organizado por el Círculo Cultural Femenino Hispano Argentino de Mendoza, cuyo de la profesora María Mercedes Manchón de Herrera. Con ello queda realizada otra iniciativa de la entidad, que desarrolla un intenso programa.

Es un trabajo que nos hizo llegar, la profesora Manchón de Herrera traza un análisis de su labor y define el sentido que asigna a su quehacer, a partir de una reflexión: "Trabajar para los niños es siempre una nobilísima tarea, en la que el educador debe dar por entero su intelecto y su corazón". En ese criterio inscribe la obra del Círculo y la califica como plausible "al dar a publicidad los métodos españoles para la enseñanza de juguetes y poner al alcance del niño la realidad feliz de un mundo maravilloso y toda una colección de animales y personajes de leyendas, cuentos y fabulas que, a veces, solo pueden ver y contemplar en sueños, libros o escaparates". Y surge la conclusión: "La juguetería es una de las más nobles industrias y es también una de las más pacifistas, porque nada hay en el mundo que hable mejor de paz que la plena satisfacción espiritual de la niñez, crisol donde se forma la futura personalidad".

Explica luego que la razón del curso es ilustrar a la mujer en el arte de la juguetería como quehacer deleitable y como adquisición de una manualidad "que, en muchos casos, podrá convertirse en una honrosa defensa en la cotidiana lucha por la vida". E informa sobre el método de enseñanza: "He tomado los mejores patrones que la técnica española ofrece y que sin resultar muy complicados los diferencian de otros métodos". Para ello, la artesana promueve la práctica como insustituible complemento de la teoría y encuentra que "la conjunción de ambos elementos proporciona la buscada clave para el éxito". En ese proceso se enseñan en detalle "desde los materiales que se pueden utilizar, instrumentos, herramientas y procedimientos generales hasta el modelado de caras y cuerpos, esqueletos de alambre, movimientos, pintado y decorado de los rostros, rellenos, etc".

El juguete evidencia la plasticidad y gracia buscados por las artesanas.

El juguete del mundo

Tras recordar que en muchos países la industria del juguete concurre eficazmente a la difusión de las respectivas tradiciones", tiene en cuenta que "los juguetes casi siempre ocupan un lugar importante en la exportación y son precisamente típicamente tradicionales. Es así como el juguete en general cumple su misión de propiciador del folk'lore de cada país".

Refiérese luego la señora de Herrera a esa actividad en España, donde informa que "se ha hecho del juguete un verdadero arte y un medio muy eficaz para la difusión de las costumbres locales; su fabricación responde a un verdadero plan, racionalmente concebido". Describe entonces: "Los muñecos de los que nos ocupamos se prestan muy bien para ese fin; en efecto, si consideramos la calidad de los materiales empleados, los vivaces y alegres colores que presentan y la plasticidad que se les puede brindar, deberemos reconocer que todos estos factores concurren admirablemente a atraer poderosamente la atención del niño y del público en general".

Da cuenta asimismo de que en España se realizan, periódicamente, exposiciones de muñecos de paño, de los cuales un porcentaje está destinado a los juegos infantiles y otra gran cantidad se hace para la decoración. De esta industria viven en España alrededor de 60.000 familias. Consigna que "en Madrid se vende el 35 %, en Barcelona el 30 % y el resto en las demás provincias. Se exportan juguetes a Israel, Egipto, Sudáfrica, etc. Francia es el mejor cliente y también es importante el comercio con el resto de Europa". Informa además que "en materia de muñecas vestidas con trajes típicos, España marcha a la cabeza del mundo. Hay aproximadamente 400 fábricas y unos 10.000 establecimientos que los venden. Por último recalcamos que los juguetes de paño, modelados o no, de técnica y patrones españoles son los más perfectos, variados y redomables".

Parte de la variada colección de juguetes realizados durante el curso que dictó la profesora Manchón de Herrera.

La profesora

La señora María Mercedes Manchón de Herrera, profesora de Ornamentación y Juguetería, es egresada de la Escuela Superior Femenina e Instituto de Especialización Docente "Fray Luis Beltrán". Hasta 1955 se desempeñó como maestra de su especialidad en la escuela "Juana Manuela Gorriti", cuya dirección asumió ese año por medio de concurso. Se jubiló con ese cargo en 1967. También dictó cátedras en el Colegio Nacional Central dependiente de la UNC. Fue alumna de la profesora Concepción Rodríguez Ruiz Conde y, en juguetería, de la profesora Josefa Bellestar.

Además de la especialidad que es motivo de esta nota, la profesional está especializada en talla, lacas, pinturas en tela, xilograbados, pirograbados, repujados en cuero y metales y laquería móvil, etc.

Un elefante, que da idea cabal del esmero y cuidado en los detalles.

Sugerencias de médicos en torno de una maternidad

Al ampliar la consideración de las deficiencias de la maternidad "José Federico Moreno", ubicada en el Hospital Emilio Civit, los profesionales que allí trabajan han insistido en que las autoridades competentes deben aceptar que existen y reflexionar sobre la manera de encontrarles una solución.

Sostienen, asimismo, que resultó un progreso la habilitación, hace dos meses, del servicio de perinatología, moderno y muy bien equipado. "Sin embargo, la maternidad no se reduce solamente a esa área. El resto —afirman— no está dotado de los mejores elementos para atender un nacimiento". Baste señalar como ejemplo que la sala de partos carece de asepsia y que frecuentemente faltan artículos imprescindibles, como guantes o jeringas.

También consideran que la maternidad funciona sin una estructura orgánica conveniente, "debido a que en virtud de la Ley de Carrera Médica", se ha dividido por el número de camas (alrededor de 110) en tres servicios, sin que hasta el momento exista una dirección designada por concurso que unifique el funcionamiento del establecimiento".

"Para empeorar el panorama —explican los voceros del centro de nacimientos— hace varios años la maternidad perdió la capacidad de obtener recursos propios y administrativamente fue convirtiéndose en en una sala del Hospital Emilio Civit, perdiendo así autonomía y jerarquía".

"Este proceso fue perjudicando y dificultando el funcionamiento, debido a que la maternidad se diferencia administrativamente del resto de las salas de un hospital general, por ser su accionar en él 90 por ciento medicina preventiva y en un 10 por ciento, medicina curativa. Por esta circunstancia, las disposiciones de tipo administrativo de un nosocomio no encajan en la organización de una maternidad".

Además se sostiene desde esta óptica del problema, que la maternidad debe recuperar el servicio de visitadoras sociales con que contaba hace años, tan necesario por ser un nexo con el hogar de la futura madre. Otra de las reivindicaciones sería recobrar el servicio telefónico propio, "que permita dar informaciones en cualquier momento a los familiares de la parturienta y sirva como medio de recepción durante las 24 horas".

Al insistir en que el servicio de perinatología, de 24 camas, cumple un importante rol, advierten que a ese sector llegan muchos niños que han sufrido un control deficiente en la sala de partos, donde faltan elementos acordes con los recursos de la moderna obstetricia".

"Las autoridades deben dotar y organizar el resto de la maternidad, eliminando la distribución no equitativa de los recursos en todos los sectores. Una maternidad —recordaron finalmente— debe ofrecer un servicio integral, que según exigencias de la Organización Mundial de la Salud, debe contar con sala de partos y cirugía, sala de puérperas, una sección de recién nacidos y servicios auxiliares, todos los cuales deben funcionar bajo una dirección técnica que coordine su labor. Esto ahora no ocurre".

Inauguraron obras en el Hospital El Carmen

El capellán del hospital El Carmen, padre Antonio Pena, bendice los equipos incorporados al servicio de Cardiología.

En ceremonia presidida por los directores de la Mutualidad de Obreros y Empleados Provinciales y del Hospital El Carmen, señor Aldo C. Durán y doctor Alejandro Kleser, fueron inauguradas ampliaciones del servicio de Cardiología y la habilitación de equipos para determinar test ergométricos.

La reunión que congregó a funcionarios de la MEOP y del nosocomio e invitados especiales, se abrió con la bendición del instrumental por el capellán del hospital, padre Antonio Pena. El sacerdote al concretar la función litúrgica efectuó un paralelo entre la salvación del cuerpo que intentan los profesionales de la medicina y la del alma que promueve la Iglesia Católica.

"Debemos dedicar nuestro mayor esfuerzo para salvar el cuerpo de un hermano, pero junto a él debe ir la salvación de su alma. La cura material devuelve un hombre apto a la sociedad, la espiritual permite que llegue al reino de Dios. Ambas se complementan, nunca son excluyentes".

Función asistencial y científica

Al concluir el mensaje del sacerdote el jefe del servicio de Cardiología, doctor Hugo Abitbol, reseñó las características de las mejoras y sus valores asistencial y científico.

"La habilitación de estos equipos en nuestro hospital —dijo— cumplen también una doble funcionalidad: asistencial y científica. Desde el punto de vista de la medicina asistencial permitirán atender en nuestro nosocomio gran cantidad de pacientes presuntamente afectados de cardiopatía coronaria y que debían ser derivados para su estudio a otros centros asistenciales, implicando una serie de inconvenientes para el paciente y el médico tratante".

En otros pasajes subrayó: "En posesión de estos equipos podremos solucionar algunas emergencias cardiovasculares en el tratamiento de ciertas arritmias, en las cuales se hallan indicados la cardioversión o desfibrilación. La falta de estos equipos nos había planteado en muchas ocasiones serios problemas para su solución".

Cerró la exposición el doctor Kleser, quien expresó que: "Nuestro hospital se enriquece y completa de esta manera al adquirir medios para determinar el diagnóstico y tratamiento de esta grave enfermedad, considerada en la actualidad en nuestro mundo moderno como la causa de mortalidad más frecuente".

El jefe de la Sección Ergométrica, doctor Julio Silva, ofreció una demostración sobre funcionamiento de los elementos incorporados. Durante la charla fijó las pautas que conforman la orientación de los métodos ergométricos: establecer o confirmar el diagnóstico de cardiopatía coronaria; evaluar las respuestas a los tratamientos únicos, farmacológicos y quirúrgico; determinar la capacidad funcional y coadyuvar a la rehabilitación del paciente.

Finalmente habló el señor Durán quien ponderó la capacidad de trabajo de los profesionales y empleados de la MEOP en las distintas áreas que actúan, y adelantó que 1976 será un año de grandes realizaciones, ocupando un lugar de preponderancia el diagnóstico para la construcción del policlínico mutual.

Las vías quedarían libres en la fecha

Funcionó el sistema de seguridad

El sistema de seguridad del que están dotados los convoyes de pasajeros y de cargas en la alta montaña, fue factor determinante para que el siniestro de ayer en Uspallata no provocara otras víctimas y mayores daños. Uno de los cronistas de LOS ANDES conversó, en el lugar del accidente, con funcionarios e ingenieros del Ferrocarril Belgrano, todos los cuales se hallaban recopilando información para reconstruir el vuelco de la manera más completa posible, a fin de determinar las causas que lo ocasionaron.

Esos detalles y algunos otros relacionados con los rescates y demás circunstancias que siguieron al desbarrancamiento del tren, fueron brindados por los señores Ricardo G. Mazziari, jefe de la Oficina de Movimientos; Robustiano Herrera, encargado principal de tráfico; Hugo Reina, inspector de tráfico; Marcelo Díaz, inspector de tráfico y profesionales técnicos en material ferroviario.

Destacaron que el sistema de frenos del convoy de 12 vagones que se utiliza en la cordillera, funcionó correctamente, al punto que detuvo varios de los vagones, entre ellos el de pasajeros, en el que viajaban las familias de Félix Díaz y Reinoso (12 personas en total), ambos empleados ferroviarios. En efecto, de la simple observación de los bogies surgía la evidencia de que las zapatas estaban fuertemente adheridas a las ruedas y los pistones salidos. Este fenómeno mecánico se pone en funcionamiento cuando el tren que descarrila rompe alguna de las mangas de aire comprimido. Son tres los mecanismos de frenaje que funcionan en esos momentos: aerodinámicos, automáticos y de control.

Un ingeniero señaló que las vías de la cordillera han sido reparadas y cambiadas casi en su totalidad en los últimos meses, por lo que ese material brinda gran resistencia y seguridad, aunque, claro está, siempre se presentan imponderables. La velocidad establecida para los trenes en esa zona, en bajada, no debe exceder los 30 kilómetros por hora.

Sólo la locomotora, cuyo valor es multimillonario, es del Ferrocarril Belgrano. Es de origen norteamericano y entró en funcionamiento en 1946, pero a pesar del tiempo —dijeron— ha dado grandes resultados. Hasta anoche no se habían determinado las causas del accidente. El personal del ferrocarril afectado a esta tarea, examinaba las vías y los durmientes, los sistemas de seguridad del tren y otros aspectos, pero les será difícil —añadieron— determinar la velocidad, elemento esencial para los resultados del sumario.

En cuanto al despeje de las vías, afirmaron que podrían quedar habilitadas nuevamente hasta Las Cuevas —en el sector chileno de Río Blanco los aludes la obstaculizan— si llega a tiempo el guinche. Los vagones caídos demandará un trabajo mayor, de aproximadamente 10 días. Para levantarlos se utilizará un guinche de 50 toneladas que viene desde San Juan y otro de 75 solicitado a Dean Funes.

ENERO EN VIÑA DEL MAR
• Salidas Diarias
• Precios Promocionales
• Media Pensión
• Hotel "O'Higgins" el mejor de Viña.
ORGANIZACION ZAKALIK TURISMO INTEGRAL
ESPEJO 179 Mendoza
Tel. 251650-236181

AHORA !!
LA CIENTIFICA
y sus 14 funciones microprogramadas
Y SUS DOS MODELOS
8037 $4.314
8042 $6.023
unitroni
MOD. 8045
11.690
OFERTA PROMOCIONAL
marcial peña lopez y cia.
mendoza
9 de Julio 1060 - Tel. 240355

Los 106 años del diario "La Nación"

El 3 de este mes, el diario "La Nación" celebró el centésimo sexto aniversario de su fundación. Los directivos y personal se reunieron con ese motivo en un acto cumplido en la nueva planta impresora, ubicada en calle Bouchard de la Capital Federal. La ocasión fue propicia para subrayar las calidades que a lo largo de su dilatada trayectoria han hecho de ésa, una de las publicaciones más importantes del continente. Las claves pueden encontrarse primero en el sentido que se confiere al contenido del diario, como lo señaló en su discurso el prosecretario de Redacción, señor Rafael Sarale-gui: "El aniversario encuentra al diario de Mitre ejerciendo con el mismo rigor ético e intelectual de siempre, el mandato secular recibido de su fundador: defender la dignidad del hombre en todos los terrenos, velar por los intereses nacionales sin atisbos de desfallecimiento. Así, al expresar cotidianamente esa inalterable actitud, el diario cumple con la vocación de servicio impuesta por los ideales fundadores. Servicio a la República, a sus instituciones, a su cultura".

Y debe tenerse en cuenta asimismo la preocupación constante de los hombres del diario por colocar a cada edición en una línea de avanzada, como también se señaló en el reciente acto: "La Nación formula su prédica con la elevación de miras que rubrica toda su trayectoria. Sólo han cambiado sus formas y sus máquinas, puesto que el diario ha entendido que servir mejor a sus lectores supone, también, incorporar las novedades que la tecnología moderna pone al servicio de la prensa escrita".

De tal modo, el matutino llega a sus 106 años de vida como una armónica conjunción de factores en constante perfeccionamiento.

Facilidades para el pago de tributos

Informó la Unión Comercial e Industrial de Mendoza que por decreto 689, aparecido en el Boletín Oficial de la Provincia, la Dirección de Rentas está autorizada para conceder prórrogas para la presentación de declaraciones juradas y facilidades para el pago de diversos débitos tributarios.

Para las declaraciones juradas se acuerdan prórrogas por un plazo máximo de 30 días, si éstas son determinantes del débito tributario, éste deberá ingresarse junto con la presentación de la solicitud y el monto que resulte del descontar del impuesto total el importe de anticipos y/o saldo acreedor, no se concederán prórrogas cuando se trate de declaraciones no anuales.

El decreto establece en detalle —agrega la UCIM— las facilidades de pago que se fijan para el Impuesto a la Transmisión Gratuita de Bienes, penalidades en el caso de incumplimiento de las cuotas y la no concesión de facilidades para los impuestos de sellos y a los automotores.

Entidades de bien público

Rotary Club Mendoza. — Esta entidad realizará hoy a las 21.30, en el salón de los espejos del Plaza Hotel, su habitual reunión - cena semanal de camaradería. Los socios que cumplen años en el mes serán felicitados por el Comité de Compañerismo a cargo de Luis A. Bialloca. La charla de fondo la ofrecerá el socio Roberto Mario Zara y la ha titulado "La función social de la propiedad como base de la seguridad "jurídica". Previamente, a las 21, sesionará la junta directiva presidida por su titular, ingeniero Mario Negri.

Club de Leones de Guaymallén. — En la Escuela Leonística Artesanal, cuya dirección y fiscalización está a cargo del Club de Leones de Guaymallén, se realizó el acto de finalización de actividades correspondiente a 1975.

La ceremonia contó con la presencia del alumnado, familiares, socios e invitados especiales. El presidente de la entidad, ingeniero Isaac Berman, destacó la eficiente labor desarrollada por los profesores Guillermo Barroso, Ricardo Marino y Mario Arditto, quienes dictan los cursos sobre cincelado y batido de metales, labrado y tallado de madera y herrería y forjado artístico. También agradeció la colaboración prestada por los socios y por entidades privadas y empresarias.

Finalmente puso de relieve la capacidad de los alumnos y la jerarquía artística de los trabajos. La reunión concluyó con un copetín que se sirvió en el establecimiento.

Concurso sobre proyecto de ley de tránsito

En 1971, la Academia Nacional de Ciencias de Buenos Aires instituyó, para su adjudicación por única vez, el premio "Proyecto de ley nacional de transporte", reiterándolo en 1972. Recientemente el jurado lo declaró desierto por fallo unánime.

La Academia, al tomar conocimiento del fallo, resolvió efectuar un nuevo concurso, que se regirá por la reglamentación adoptada. El premio consiste en medalla de oro, diploma, y una asignación de $ 50.000.

El concurso comprende las disposiciones generales propias de la materia, en el orden nacional y federal y las legislaciones específicas complementarias de los transportes ferroviarios, camineros de carácter nacional, de cabotaje marítimo y fluvial, de cabotaje aéreo y por poliductos. El proyecto debe ser acompañado con sus fundamentos.

El trabajo premiado será de propiedad de la Academia, que lo pondrá a disposición de las autoridades pertinentes. Los participantes deberán presentar nueve ejemplares del proyecto, entre el 15 y el 30 de setiembre de este año.

Los interesados pueden requerir mayores datos en la secretaría de la Academia, Junín 1278, a partir del 8 de marzo.

La visita del senador Pugliese

Mañana, a las 15.35 arribará a Mendoza el senador nacional Juan Carlos Publiese, quien participará en varios actos organizados por la Línea Nacional de la Unión Cívica Radical. Ese día, a las 22, en el Club Boca Juniors, de Bermejo, Guaymallén, se servirá una comida en honor del dirigente. Para el sábado, a las 20, se ha previsto una visita del doctor Pugliese a Tunuyán donde, acompañado por el diputado nacional doctor Leopoldo Suárez, se reunirá con representantes de la cámara de comercio local, de cooperativas y de sociedades agrícolas, industriales y ganaderas del Valle de Uco. En ese encuentro —se informó— se trazará un análisis de la problemática económica nacional, de sus consecuencias en Mendoza y de la situación de la economía regional.

Luego de esa reunión se servirá una cena en Tunuyán, a partir de las 22, que ha sido organizada por los dirigentes de la Línea Nacional del radicalismo en el departamento. Asistirá el presidente del movimiento en nuestra provincia, doctor Miguel Mathus y se invitó a todos los afiliados y simpatizantes de la zona.

El Ateneo Radical de Godoy Cruz "José F. Flores" invitó a participar en los actos programados con motivo de la visita del legislador. Anunció que mañana se partirá desde su local de Colón 61, Godoy Cruz, a las 21, para concurrir al acto en Bermejo.

El visitante

El doctor Juan Carlos Pugliese, además de su banca en el Senado desempeña actualmente la presidencia del Comité de la Provincia de Buenos Aires de la UCR. Nacido en la ciudad de Tandil, se graduó como abogado en la Universidad de La Plata y desde la juventud desempeñó activo papel en las filas del radicalismo. En 1955 fue electo senador provincial en 1957 actuó como convencional constituyente en Santa Fe y fue miembro de la comisión redactora de la carta fundamental reformada. Fue luego presidente del Concejo Deliberante de su ciudad natal mientras era secretario del Comité Nacional radical, junto al doctor Arturo Illia. En 1963 fue electo diputado nacional y actuó como vicepresidente del bloque hasta que, en agosto de 1964, el entonces presidente Illia lo designó ministro de Economía. Habría de ejercer ese cargo hasta junio de 1966. Desde 1973 es senador nacional por su provincia y preside la Comisión de Comercio de la cámara. En 1974 resultó electo como titular del Comité de la provincia de Buenos Aires de su partido.

Políticas

Partido Justicialista

Mesa Permanente de Bases y Núcleos Peronistas. — Este nucleamiento realizará una reunión a las 21, en la sede del Partido, Chile 1342, ciudad.

Profesionales

Profesora de Música. — Con el título de profesora de música, especializada en teorías musicales, ha egresado de la Escuela Superior de Música, de la Universidad Nacional de Cuyo, la señora Amelia T. Gilardi de Piana.

Amelia Gilardi de Piana

Sus estudios primarios y secundarios los realizó en la Escuela Normal de San Rafael. En esa ciudad, además, inició sus estudios musicales hasta obtener el título de profesora de piano, teoría y solfeo, y en 1972 obtuvo el título de profesora de música para nivel primario, en la Escuela Superior de Música de la UNC.

Ejerce la docencia primaria y secundaria. Ha asistido a jornadas argentinas de educación musical realizadas en 1969 y 1970 a la IV Conferencia Interamericana de Educación Musical.

También ha efectuado publicaciones y dado conferencias sobre su especialidad. Desde 1973 se desempeña como profesora adjunta de la cátedra de Didáctica de la Música.

Aclaración de Gendarmería sobre un atentado

La Jefatura de la 11ª Agrupación Mendoza de Gendarmería Nacional dio un comunicado en relación con la información que se dio a conocer en medios de difusión locales sobre el atentado terrorista que se perpetró en la calle Echevarría 6.079 del barrio Santa Ana, Guaymallén, el 4 de este mes. En ella se mencionó a un oficial de Gendarmería y al respecto se informa que "no existe personal superior alguno en actividad ni en retiro que se domicilie en la dirección de referencia. Se hace constar que el inmueble objeto del atentado, propiedad de un suboficial de Gendarmería Nacional que presta servicios en otra parte del país, es ocupado por familiares de éste que nada tienen que ver con situaciones políticas, gremiales y menos de índole subversiva".

Expediciones en la ruta del cerro Aconcagua

Acentuando la característica de un año de gran afluencia de andinistas con intención de coronar la cima del cerro Aconcagua, partió ayer la novena expedición con ese destino.

Se trata de nueve personas de nacionalidad suiza que ascenderán el coloso por la vía normal.

Mientras tanto, hoy partirán hacia Puente del Inca los deportistas mexicanos Horacio Guerra Páez, Jaime González Hernández y Rosa María López de León, que pertenecen al club "Cervecería Cuauhtemoc". Esta comisión aporta la primera mujer de la temporada.

También saldrán en la fecha en dirección a la Compañía de Esquiadores de Alta Montaña "Teniente Primero Ibáñez", los componentes de la expedición argentina que encabeza Mariano de Echazu Lezica, a quienes se unió el inglés David Nunn.

Al informar la Asociación Mendocina de Actividades de Montaña (AMAM) sobre la partida de estos contingentes, dio cuenta además del trabajo que planea realizar una expedición del Centro Andino Buenos Aires (CABA) al cordón de Los Penitentes, dirigida por su vicepresidente Héctor Cuiñas. La integran diecisiete personas de ambos sexos. Al finalizar la tarea prevista en esa región, probablemente algunos de sus miembros intente trepar al Aconcagua por el Glaciar de los Polacos.

San Rafael

Prohíben hacer fuego en parque Mariano Moreno

SAN RAFAEL. - El comisionado municipal César Masini, dispuso mediante una resolución prohibir hacer fuego en el Parque Mariano Moreno. La medida fue adoptada al comprobar el incorrecto uso que algunos paseantes hacen de ese recreo, con graves perjuicios para los espacios verdes y sectores forestados.

Indica la resolución que las fogatas improvisadas terminan por destruir la vegetación tan costosamente lograda, que, por otra parte, es motivo de atracción para el turista. Recuerda que es función municipal preservar y acrecentar tan estimable patrimonio, motivo de justa admiración de propios y extraños, y que es por ello que se ha adoptado la mencionada medida que en forma expresa prohibe hacer fuego o improvisar fogones en lugares del Parque Mariano Moreno.

Cursillos de preparación al matrimonio

SAN RAFAEL. — En la sala de reuniones del Obispado se llevarán a cabo los cursos de preparación al matrimonio los tres primeros domingos de cada mes, en horas de la tarde.

El obispado de San Rafael recomendó a todos aquellos novios que contraerán enlace en el curso del año, a inscribirse en sus respectivas parroquias. Dice que el curso se puede hacer, y es recomendable, varios meses antes de la celebración del sacramento del matrimonio.

Daniel Bujaldón, mejor promedio, recibe una medalla de oro de la Cooperativa Agraria "Real del Padre".

Colación de grados en la Escuela Técnica Nº 6

SAN RAFAEL. — En una fiesta que contó con la concurrencia del personal directivo, cuerpo de profesores y alumnos, como así la adhesión de numerosos padres y vecinos, tuvo lugar la ceremonia de colación de la novena promoción de la escuela de Bachillerato Técnico Agrario Nº 6, de Real del Padre.

Comenzó el acto con la formación de la mesa académica por profesores del establecimiento y con el ingreso a la sala del cine Real de la bandera de ceremonias. Una vez que la enseña patria ocupó el sitial de honor, la concurrencia cantó el Himno Nacional, y se procedió al cambio de abanderado del establecimiento.

En la oportunidad, la alumna de quinto año Fanny Lucas, despidió a los egresados y por la novena promoción habló la egresada Carmen Esther Fuster; en nombre de esa casa de estudios lo hizo su director, ingeniero Carlos García Carbajo.

El premio medalla de oro que otorga todos los años la Cooperativa Agraria Real del Padre Ltda., al mejor promedio de cada promoción, correspondió al egresado Daniel Bujaldón; por su parte, Rotary Club Real del Padre entregó el premio al mejor compañero, que correspondió al alumno Juan Carlos Partearroyo.

En la oportunidad recibieron su título de bachilleres técnicos agrarios los jóvenes: Silvia Hellen Arias, Raúl Barrio, Rubén Bujaldón, Francisco Colombo, Carmen Esther Fuster, Josefina Gómez, Mabel Martín, María Agueda Martínez, Lorenzo Masana, Isabel Mesas, Fanny Francisca Pallares, Juan Carlos Partearroyo, Iris Laura Rodríguez, Juan José Rosales, Susana Rosáles y Olga Rubio.

Aspectos relativos al festejo de la Vendimia

SAN RAFAEL. — Intensa actividad despliega la comisión departamental que preside el comisionado César Masini, y que integran funcionarios y empresarios en representación de los más diversos organismos de gobierno y de la actividad privada.

Es propósito de la autoridad comunal que el festejo sea un fiel reflejo de la importancia que tiene la industria madre en la zona, sobre todo por la calidad de sus vinos que siguen ganando el mercado internacional.

Dentro de esa labor, con el comienzo del nuevo año se intensificará la actividad de las distintas subcomisiones que tienen a su cargo este festejo.

Sólo un distrito eligió a su candidata al trono departamental en diciembre y los demás lo harán en el curso de enero y febrero. Se han dado instrucciones precisas a los delegados municipales para que las fiestas tengan un contenido popular y se anuncia que la reina de San Rafael recibirá una recompensa de un millón de pesos viejos, que se sumará a los premios que aporte el sector industrial. Ese estímulo para la reina del departamento se suma al que habrán de recibir de las respectivas comisiones las candidatas de los distritos.

El 10 de enero elegirán tres distritos. Son ellos Las Paredes, Goudge y El Nihuil; el 17 lo harán Cañada Seca, Monte Comán y Jaime Prats; el 24 Cuadro Nacional y 25 de Mayo y el 25 Real del Padre. El 31 de enero lo harán La Llave y Rama Caída. En febrero elegirá la ciudad departamental el día 1º y Villa Atuel y Cuadro Benegas el 7. La fiesta central de San Rafael será el 14 y se anuncia que el espectáculo será repetido el 15.

Es propósito de la comisión central llevar a cabo la tradicional bendición de los frutos el 13 de febrero y seguidamente la Vía Blanca de las reinas, que desfilarán en atractivas lanchas cedidas por sus propietarios.

En cuanto a la fiesta central se efectuará en el escenario del parque Hipólito Yrigoyen, donde ya se trabaja en la ejecución de los cierres y gradería para dar comodidad al público asistente. Por otra parte, se está en el montaje del espectáculo, tarea que tiene a su cargo una comisión especial en base al libreto oportunamente elegido y premiado.

La comisión central se reúne todos los martes, para adoptar decisiones en torno a las tareas que se vienen cumpliendo. La reunión se realiza en el despacho del comisionado, a las 21.

Barrio Bancario

SAN RAFAEL. — La Cooperativa de Viviendas Barrio Bancario Ltda. de esta ciudad, en un comunicado recordó a sus asociados que el 10 vence la cuota extraordinaria de pesos 5.000, que deberán abonar en la sede de Godoy Cruz 58. Quienes no abonaran la cuota en término o no satisfagan a esa fecha el pago de cuotas anteriores vencidas, serán remplazados.

Sociales

Casamiento. - SAN RAFAEL. En la iglesia Cristo Rey, de El Nihuil, será bendecido el sábado próximo, a las 21, el casamiento de la señorita Edith Cepeda y el señor Héctor Salinas. Serán padrinos, la señora Salomé Aguirre de Salinas y el señor Raúl Alberto Cepeda.

Municipales

Delegación de El Nihuil. SAN RAFAEL. — El comisionado concedió varias audiencias. En primer término, César Masini recibió a una delegación de vecinos de El Nihuil acompañados de la reina de la vendimia de 1975. Solicitaron al comisionado diversas obras en ese distrito, y en especial la colocación de columnas de alumbrado de gas de mercurio en las inmediaciones del lago, a los efectos de crear un atractivo más en ese paseo durante las horas de la noche. El jefe de la Comuna se manifestó interesado con la idea y ordenó la confección de un proyecto y del presupuesto correspondiente, para estudiar la viabilidad de realizar ese trabajo.

Por su parte, la reina de la Vendimia del departamento, Nancy Mabel Hernández presentó sus saludos al comisionado y departió durante algunos minutos con el titular de la Comuna. Acompañaban a la bella soberana vendimial, su señora madre y el director municipal de Cultura, doctor Atilano Hauser.

Parque Industrial

Uno de los aspectos principales dentro de la labor desplegada por el comisionado fue la de considerar con personal técnico de la Comuna la instalación de un parque industrial en San Rafael, a los efectos de afianzar y desarrollar industrias relacionadas con la rica producción agrícola minera de la zona. Participan de esa reunión el jefe de cálculos y proyectos de la Comuna, arquitecto Raúl Tenuta, y otros funcionarios. En la oportunidad, el comisionado dio directivas concretas para impulsar los trabajos de factibilidad y adaptarlos al convenio que suscribió con el gobierno de la Provincia el viernes último, con miras a cristalizar este antiguo anhelo de los sanrafaelinos, que permitirá la expansión industrial y nuevas fuentes de trabajo.

También se interesó sobre el estudio de un balneario en el cañón del río Atuel, aspecto que fue tratado a nivel de cambio de impresiones, que favorezcan al desarrollo del turismo.

Malargüe

Reiteran los reclamos por el servicio de TV

MALARGUE. — Sigue preocupando a los malargüinos la falta de imagen en sus televisores, como consecuencia del incendio que afectó a la repetidora de Cerro Diamante. Esto origina un movimiento de reclamo del que participa elevado número de vecinos, que ha llevado el problema a las autoridades comunales, provinciales y nacionales.

En una reciente reunión, el señor Vicente San Julián, comisionado de Malargüe, informó a los vecinos que había conversado con el interventor federal en la Provincia, general Pedro León Lucero, quien se había interesado en forma muy especial en dar solución a este problema, para lo cual procuró ponerse en comunicación con el presidente del CONFER, general Enrique Perkin, que no logró por no encontrarse en esos momentos en su despacho. San Julián explicó que el general Lucero se había identificado con las inquietudes y deseo de los malargüinos y prometió interceder ante las autoridades competentes para que sean autorizados los dos canales mendocinos, especialmente el 7, por ser estatal, para que instale la repetidora solicitada por el sur mendocino.

Uno de los aspectos que facilita la implantación de esa repetidora es el servicio de energía eléctrica con que cuenta cerro Diamante, por medio de una línea construida por Agua y Energía Eléctrica, a fin de asegurar el servicio de televisión en los campamentos obreros del lugar, que en la actualidad carecen de ese servicio.

Los argumentos que esgrimen los vecinos de Malargüe hacen referencia a que se trata de una población de frontera, con un elevado porcentaje de habitantes que trabaja en campamentos mineros o en la crianza de hacienda, para quienes la televisión permite superar el problema de aislamiento, pero sobre todo la necesidad de contrarrestar la penetración de las emisoras del país vecino que superan en potencia a las lugareñas de orden provincial y nacional.

En Los Molles recordarán un hecho histórico

MALARGUE. — Como todos los años, la Asociación Cultural Sanmartiniana de la ciudad de Mendoza recordará en el valle de Los Molles, la partida del Ejército Libertador hacia la vecina república de Chile, con un mensaje al general José de San Martín.

A ese efecto se constituirá en ese valle cordillerano el doctor Hilario Velasco Quiroga, quien organizará esa ceremonia que ha de realizarse en dependencias de la escuela "Comandante Freire", establecimiento que recuerda al jefe de la columna del Ejército Libertador, que cruzó a Chile por el paso El Planchón.

El acto se hará el 18, a las 10.30. Dos entidades patrocinan la ceremonia, la Asociación Cultural Sanmartiniana y la Junta de Estudios Históricos de Mendoza y se han cursado invitaciones a las autoridades de Malargüe de la Comuna, Gendarmería Nacional y de Policía, como así a las entidades culturales y de bien público, para que participan de esa ceremonia.

General Alvear

Preparan el III Festival del Folklore

GENERAL ALVEAR. — Desde el 9 al 11 se realizará en esta ciudad el "Tercer Festival Provincial del Vino y del Folklore", que organiza el Sport Club Pacífico.

Se ha encomendado la ejecución del escenario para esta fiesta al señor Ricardo Cosentino, en base a un diseño del arquitecto Mario Valencia. Se trata de un palco de 19.20 metros de ancho por 13.80 de fondo, lo que dará 210 metros cuadrados. La altura del tablado es de 1.80 metros y los telones de fondo llegan a los 9 metros.

Esta fiesta será amenizada por conjuntos del folklore nacional y permitirá la realización de un certamen en búsqueda del solista y el conjunto de la canción del Sur de Mendoza.

El festival comenzará el 9 de este mes y se anuncian espectáculos audiovisuales, juegos de pirotecnia y efectos de luz y de color y la participación de Ankal Peralta Luna, el ballet folklórico Salta, Los Altamirano, Los Manseros Santiagueños, Nac Rueda y Los de Siempre.

El 10 actuarán Las voces de Orán, Los Olimareños, Las voces del Norte, Las voces del Tiempo, María Ofelia, El Chango Nieto, Raúl Escobar y el Ballet Diablito C.A.I.

El cierre del festival tendrá lugar el 11 con la actuación de Roberto Ternán, Los Tucu Tucu, Antonio Tarrago Ross, Antonio Tormo, Los Hermanos Cuesta, Raúl Escobar y el Ballet Diablito C.A.I. También actuarán los ganadores del certamen. La animación estará a cargo de Carlos Franco y la dirección general y libreto será de Jesús R. Sarraf.

estatura, cabellos claros ojos verdes y auténtica vendimiadora. Asistieron al acto de elección en representación de la Comuna, la señorita Faustina Vélez, jefa de Acción Social; los señores Ernesto Pino, O. Zapata y F. Fiochetta por la comisión permanente de festejos, mientras por la institución organizadora su presidente señor Carlos Marchessi y miembros de la comisión directiva.

AVISOS FUNEBRES

SEPELIOS

✝

CARMEN NAVECILLA DE GOMEZ
Q.E.P.D.
Falleció el 6-1-1976

Sus hijos: Rosa Bertha, María Elena, Francisco Alberto, Santos Félix, Oscar Mario, Juana Teresa, Angela Dolores, Pedro Valentín y Norma Esther Gómez; hijos políticos: Oscar Sevilla, Juan T. Guardia, Marta Alicia Orocito, Alicia Grosal, Héctor Dalmasso, Juan Carlos Reina, y Antonio Cárdenas; primos, sobrinos, nietos, bisnietos y demás familiares, participan con pesar su fallecimiento e invitan al sepelio de sus restos, hoy a las 11 horas, en el cementerio de Rivadavia. Casa de duelo: Calle Juan Bautista Gargantini, Rivadavia. Servicio: Empresa Ferreyra, Rivadavia. 7|1|P 38503 7|1

✝

Doctor JORGE ALBERTO ZAPATA
Q.E.P.D.
Falleció el 6-1-76
C.A.S.R. y B.P.

Su hijo, Saturnino Jorge Zapata, participa con profundo dolor el fallecimiento de su querido padre y amigo, e invita al sepelio de sus restos al cementerio de la Capital, hoy, a las 16.30 horas. Casa de duelo: Libertad 36, Godoy Cruz. Servicio: Casa Maravilla S.R.L. 7|1|C 976 7|1

✝ **EUGENIA J. CARMINATTI Vda. de NOBILE - Q.E.P.D. - Falleció el 6-1-1976.** - Sus hijas: Alda y Mary; sus hijos políticos: Daniel y Teresa; sus nietas: Iván, Gladys y Susana y demás familiares participan su fallecimiento e invitan al sepelio de sus restos, hoy a las 11 horas en el cementerio de Godoy Cruz. Casa de duelo: Antonio Tomba 238, Godoy Cruz. 7|1|C 968 7|1

✝ **EUGENIA CARMINATI de NOBILE - Q.E.P.D. - Falleció el 6-1-1976.** - Su hermana política, Inés Gabba de Báez; su sobrina, Matilde Pontoni de Carminati y sus sobrinos nietos: M. Cristina, Alfredo, Gustavo, Guillermo y Marilú, participan su fallecimiento. 7|1|C 969 7|1

✝ **RITA ISIDORA ROMERO - Q.E.P.D. - Falleció el 6-1-1976. - C.A.S.R. y B.P.** - Sus desconsolados hijos: Dimas, Nelly y Arnoldo; hijos políticos: Argentina Robledo, Antonio Orellano, Edith Naranjo; hermanos: Pascual, Rufina y José; nietos: Elena, Daniel, Blanca, Silvia, Julio, Claudia y Mónica Romero, Rita, Claudia, Sarita, Alberto y Mabel Orellano; nietos políticos: Víctor Godoy, José Ontivero, Gutierrez, Cortez Arriagada; sobrinos, bisnietos, participan su fallecimiento e invitan al sepelio, hoy a las 11 hs., al cementerio de G. Cruz. Casa de duelo: Juncal 1631, G. Cruz. Servicio: Casa Flores. 7|1|C 974 7|1

PARTICIPACIONES

✝ **FRANCISCO SALATINO - Q.E.P.D. - Falleció el 5-1-1976.** - Antonio Bondalillo y familia, participan con pesar el fallecimiento de su hermano político. 7|1|P 38980 7|1

✝ **FRANCISCO SALATINO - Q.E.P.D. - Falleció el 5-1-76.** - Juan Amin y sus respectivas familias, participan con profundo pesar el fallecimiento de su di- lecto amigo y vecino y que sus restos fueron inhumados en el día de ayer. 7|1|C 975 7|1

✝ **VICTOR WALTER VEGA - Q.E.P.D. - Falleció el 5-1-1976.** - Sus padres: Graciela Vega y Laura Polo de Vega; su hermano: Juan Carlos Vega; tíos, primos y demás deudos, participan su fallecimiento y que sus restos fueron inhumados ayer en el cementerio de Villa Mercedes (San Luis). Casa de duelo: Necochea Nº 4 - Villa Mercedes (San Luis). 7|1|P 38981 7|1

✝ **ANDRES GUILLERMO PICON - Q.E.P.D. - Falleció el 4-1-1976.** - Profesionales, transfusores, auxiliares de laboratorio y empleados del Instituto de Hemoterapia del Hospital Emilio Civit participan con gran pesar el fallecimiento del hermano de su colaboradora y amiga señora Rosario Picón de Moreno y que sus restos fueron inhumados en el Cementerio de Guaymallén. 7|1|C 837 7|1

✝ **JOSE LOPEZ JIMENA - Q.E.P.D. - Falleció el 5-1-1976.** - Luis Enrique Abbiati y Silvia Bauzá de Abbiati, participan su fallecimiento y que sus restos fueron inhumados ayer en el cementerio de la Capital. 7|1|C 977 7|1

✝ **MARIA NORMA SUAREZ NEIRA de GIL GIMBERNAT - Q.E.P.D. - Falleció el 5-1-1976.** - Su abuelita Sra. Margarita Stucky de Gimbernat; sus hermanos: Raúl Carlos Gil y Miryam Depretris de Gil; sus tíos: Dr. Raúl Gimbernat, Dr. Oscar Pautasso y Nidya Gimbernat de Pautasso y sus primos: Oscar y Carlos Pautasso, participan con hondo pesar su fallecimiento. 7|1|C 976 7|1

✝ **MARIA NORMA SUAREZ NEIRA de GIL GIMBERNAT - Q.E.P.D. - Falleció el 5-1-1976.** - La doctora María Elena Carrillo, participa con profundo dolor el fallecimiento de su inolvidable amiga y secretaria y ruega elevar una oración por su eterno descanso. 7|1|C 922 7|1

✝ **JUANA RACCONTO de COSTELLA - Q.E.P.D. - Falleció el 5-1-76.** - La Comisión Directiva del Gutiérrez Sport Club, participa con pesar el fallecimiento de la señora esposa del miembro de la sub-comisión de Fiestas y que sus restos fueron inhumados en el cementerio de Maipú. 7|1|P 38530 7|1

✝ **JUANA RACCONTO de COSTELLA - Q.E.P.D. - Falleció el 5-1-76.** - La Comisión Directiva y Sub-comisión de Damas de la Unión Vecinal Barrio Los Ingenieros de General Gutiérrez, Maipú, participa el fallecimiento de la señora hermana del Vicepresidente, Don Julio Racconto y que sus restos fueron inhumados en el día de ayer en el cementerio de Maipú. 7|1|P 38530 7|1

☾ **AMADO MUSTAFA JADUR - Q.E.P.D. - Falleció el 4-1-76.** - Médicos y Personal Auxiliar del Servicio de Anestesiología "A", participan el fallecimiento del padre de su compañero, Dr. Adri Jadur y que sus restos fueron inhumados en el cementerio de la Capital. 7|1|C 973 7|1

☾ **AMADO MUSTAFA JADUR - Q.E.P.D. - Falleció el 4-1-76.** - Doctor Díaz de Oñate Jorge y señora, participan con pesar el fallecimiento del padre de su colaborador, Dr. Adri Jadur, y que sus restos fueron inhumados en el cementerio de la Capital. 7|1|C 972 7|1

☾ **AMADO MUSTAFA JADUR - Q.E.P.D. - Falleció el 4-1-76.** - Profesionales y personal de Clínica de Huesos, participan con pesar el fallecimiento del padre del doctor Adri Jadur, y que sus restos fueron inhumados en el cementerio de la Capital. 7|1|C 979 7|1

AGRADECIMIENTOS

✝ **RUBEN ROMERO VAN MEGROOT - Q.E.P.D. - Falleció en San Luis el 4-XII-1975.** - Su esposa e hijos agradecen profunda e íntimamente a familiares, amistades, alumnos, vecinos, escuelas, instituciones, empresas y a todos los que les hicieron llegar su ayuda espiritual en ofrendas florales, telegramas, tarjetas, cartas y notas de pésame, adhesiones en los diarios y demás expresiones de condolencia, asistencia al velatorio y acompañamiento de sus restos al Cementerio del Oeste. 7|1|P 38989 7|1

✝ **MARIA MUÑOZ de RUIZ - Q.E.P.D. - Falleció el 7-XII-1975. - C.A.S.R. y B.P.** - Sus desconsolados hijos: Armando, José y Alberto; hijas políticas, nietos y demás familiares, agradecen íntimamente a vecinos, amigos, Instituciones, comercio, industria, notas de condolencia, asistencia al velatorio, acompañamiento de sus restos, e invitan a la misa que se oficiará hoy 7, a las 20.30 horas, en la parroquia de Nuestra Señora del Carmen de Villa Hipódromo. Favor que agradecerán. 7|1|C 974 7|1

ORACIONES

✝ **HUMBERTO FRANCISCO NADIN - Q.E.P.D. - Falleció el 7-1-1975.** - Su esposa, hijos y nietos, ruegan una oración a su querida memoria al cumplirse el primer aniversario de su fallecimiento. 7|1|C 967 7|1

MISAS Y FUNERALES

✝

AMALIA F. DE DAZIANO
Q.E.P.D.
Falleció el 8-1-1975

Su esposo, hijos, hijos políticos, nietos, hermanos políticos, tíos, primos, sobrinos y demás familiares, invitan a la misa que se oficiará mañana jueves, a las 9 hs., en la iglesia Sagrado Corazón de María, para rogar por el eterno descanso de su alma, al cumplirse el 1er. aniversario de su fallecimiento. Atención que agradecerán íntimamente. 7|1|C 934 7|1

✝ **MAGDALENA SARACCO Vda. de PAEZ - Q.E.P.D. - Falleció el 7-1-1975.** - Sus hijos y nietos, invitan a familiares y amigos a la misa que por el eterno descanso de su alma se oficiará hoy al cumplirse el primer aniversario de su fallecimiento en la iglesia del Sagrado Corazón de María, Ciudad a las 20.30 horas. Ruegan elevar una oración en su memoria. 7|1|C 820 7|1

✝ **ORLANDO GUIDO DURAN - Q.E.P.D. - Falleció el 7-XII-75.** - Su esposa e hijos, al cumplirse un mes de su temprana desaparición, invitan a familiares y amigos a rogar por el eterno descanso de su alma en la misa que se oficiará hoy, a las 19 horas, en la capilla de San Juan Bosco. 7|1|C 971 7|1

✝ **ALFREDO PABLO LONGONE - Q.E.P.D. - Falleció el 7-XII-75.** - Su esposa e hijos, invitan a familiares y amigos, a la misa que, para rogar por el eterno descanso de su alma se oficiará hoy, a las 20 horas, en la iglesia San Isidro Labrador de Rivadavia. 7|1|P 38531 7|1

✝ **ANA MOSCETA DE CATENA - Q.E.P.D. - Falleció el 7-1-69. NICOLAS CATENA - Q.E.P.D. - Falleció el 4-XII-1959.** - Sus familiares, invitan a la misa que, para rogar por el eterno descanso de sus almas se oficiará hoy, a las 20 horas, en la iglesia San Isidro Labrador de Rivadavia. Favor que se agradecerá. 7|1|P 38532 7|1

Estado del tiempo

(Datos suministrados por el Servicio Meteorológico Nacional, dependiente del Comando de Regiones Aéreas)

Ayer

MAXIMA: 31,0ºC
MINIMA: 12,5ºC

La temperatura máxima del día de ayer en el aeropuerto El Plumerillo, fue de 31,0ºC, y se registró a las 16.50, mientras que la mínima de 12,5ºC, se anotó a las 6.

Durante el día:

	Temp.	Hum.
6 hs.	14,0ºC	95%
12 hs.	25,0ºC	53%
15 hs.	29,0ºC	36%
18 hs.	30,0ºC	32%
20 hs.	29,8ºC	30%

Estado general en el país a las 15:

Cielo nublado presentaba el país desde el centro de Entre Ríos-Catamarca hacia el N. y en el extremo S. de la Patagonia, registrándose tormentas y chaparrones en Corrientes, N. de Santa Fe, Chaco, Formosa y lluvias en las islas Malvinas, quedando el resto del territorio nacional, con cielo despejado o con poca nubosidad en general. Por otra parte un sistema de alta presión centrado en Buenos Aires, producía circulación del cuadrante E. en el Litoral y N.O. argentino, y del cuadrante N. en las provincias centrales, y del N. patagónico. A 26º se elevaban las temperaturas en el N., 27º en el centro, 32º en Neuquén y Río Negro, 30º en Chubut, 15º en Tierra del Fuego, islas Malvinas y Santa Cruz.

Estado general en Cuyo hasta las 20:

Tiempo bueno en general presentaron durante la jornada de la víspera las provincias cuyanas, las cuales permanecieron con poca nubosidad en el llano, mientras que el sector de cordillera y precordillera permaneció con nubosidad variable, registrándose en las últimas horas algunas tormentas sobre el cordón del Plata. En cuanto a la circulación, predominó del cuadrante N. advirtiéndose un aumento en las marcas térmicas. Aproximadamente a las 21 comenzó a nevar en forma intensa en todo el sector de alta cordillera, mientras que en el valle de Uspallata se registraban tormentas y chaparrones aislados.

Temperaturas (en grados enteros)

	Mín.	Máx.
San Juan	18	32
San Luis	13	31
Villa Mercedes	13	32
Cristo Redentor	-2	10
Puente del Inca	5	20
Uspallata	7	27
San Martín	12	30
La Paz	13	34
San Carlos	9	28
San Rafael	10	33
General Alvear	12	32
Malargüe	11	29

Hoy

(Pronóstico oficial)

Caluroso, con nubosidad variable y tormentas aisladas.

Departamentales

Las Heras

Informan sobre el control de los precios

LAS HERAS. — La comuna dio cuenta de los resultados del operativo de control de precios realizado por la Dirección de Saneamiento durante las fiestas de fin de año. Se llevó a cabo en supermercados, almacenes y entre vendedores ambulantes.

Según se informó, se comprobaron numerosas infracciones y, con el auxilio de la fuerza pública, se obligó a los comerciantes a vender a los precios oficiales; en algunos procedimientos se decomisaron productos que estaban en infracción a las normas de higiene y salubridad. La municipalidad puso de relieve lo valioso de la colaboración prestada por la seccional 16ª en el desarrollo del operativo.

Guaymallén

Plazo para pago de tasas municipales

GUAYMALLEN. — Recordó la Municipalidad que el viernes vence indefectiblemente el plazo para abonar el cuarto trimestre por tasas municipales 1975. Transcurrido el mismo, se aplicarán los recargos previstos en la ordenanza general. Mayores informaciones y asesoramiento sobre estado actual de las deudas pueden requerirla los interesados en División Padrones de la Secretaría de Hacienda y Administración, en el salón central de la Comuna.

Luján

Demostración a los medios de difusión

LUJAN. — El periodismo recibió un agasajo con motivo de culminar el año 1975, en un acto llevado a cabo en las instalaciones de la Sociedad Española por la Municipalidad del departamento. Al acto asistieron representantes de los distintos medios de información radial, televisiva y gráfica, recibiendo en la oportunidad cada representante un obsequio de cajoncitos de vinos finos, elaborados en la zona. Para referirse a esta demostración habló el comisionado municipal, señor Heber Moschetti, quien puntualizó que "este agasajo era meritorio a todos los hombres de prensa y directorios de los distintos medios de información que durante el año que finalizó habían colaborado intensamente en dar a conocer a la opinión pública la labor comunal, que realmente de no ser a través de la prensa, los vecinos, especialmente del departamento, no conocerían las obras y servicios que a diario presta la comuna. Es por ello que la comuna de Luján vio justo ofrecer este agasajo en honor a todos ustedes", finalizó diciendo el comisionado municipal.

Representante vendimial de Drummond

LUJAN. — El distrito Mayor Drummond eligió su representante vendimial en una reunión danzante organizada por el club Unión Juvenil de Luján. La distinción fue para la señorita Liliana Pascua Paiz, joven de 18 años de edad, 1,68 de

Zona Este

Rivadavia

Nuevos peritos mercantiles

RIVADAVIA. — Integran la promoción 1975 de peritos mercantiles de la Escuela Nacional de Comercio de esta ciudad, quinto año, primera división: Héctor Arce, Mario Barraco, Darío Casas, Julián Catalano, Milton Ciurletti, Ricardo Ferrari, Héctor Freire, Eduardo Gentile, Miguel González, Luis Gregorat, Carlos Jerez, Ramón José, Miguel Lacara, Jorge Luján, Plácito Mamana, Miguel Miralles, Ricardo Nieto, Juan Pereyra, Roque Persia, Roberto Pesce, Pablo Punzino, Lilian Alibrando, Nancy Corasa, Dora Fernández, Fanny Fuentes, Susana López, María Oulé, Delma Panella, Rosa Pereyra, María Petitfour, Palma Punzino, María Romero y Nélida Ruggeri. Quinto año, segunda división: Carlos Alvarez, Aldo Buttini, Néstor Córdoba, Ricardo Forconesi, Carlos Gaviola, Jorge Gil, José González, Walter González, Orlando Heredia, Luis Levalle, Alberto Martín, Mario Morales, Horario Navarro, Jorge Rodríguez, Raúl Rodríguez, Carlos Romeo, Enzo Sena, Fernando Sliba, Eduardo Zeballos, Liliana Di Césare, Miriam Gea, Susana González, Mabel Sánchez, Raquel Velot, Elena Aguilera. Quinto año, tercera división: Jorge Aguirre, Pedro Baigorria, Horacio Cantudo, Juan Carbonero, Eduardo Del Pozo, Miguel Gómez, César González, Emilio Her, Hugo Lázaro, Luis Martínez, Eduardo Molina, Marcos Pérez, Enrique Sevilla, Rodolfo Torralba, José Torres, Oscar Vicente, José Zammitti, María Acosta, Norma Acosta, Liliana Araya, Beatriz Bottino, Mirta Damin, Mirian Díaz, Ana Humar, Mirtha Maturano, Silvia Medina, María Yadala y Rosana Zángoli.

San Martín

Los municipales pararán hoy durante una hora

SAN MARTIN. — A raíz del atentado de que fue objeto la vivienda del comisionado municipal en la madrugada del lunes último, los empleados municipales efectuarán hoy un paro en sus lugares de trabajo, de 8 a 9.

El comunicado de la mesa directiva del Sindicato de Obreros y Empleados Municipales de este departamento, "hace público su repudio por el atentado efectuado contra el comisionado municipal, don Enrique Svrsek, en su domicilio particular en la madrugada del 5 de enero. Considerando que estos hechos no contribuyen a la tranquilidad y paz que anhelan todos los argentinos, comunicamos que este gremio ha dispuesto un cese de actividades en los lugares de trabajo para hoy, de 8 a 9, como protesta en virtud de lo expuesto".

Junín

Recordarán el 18 el aniversario departamental

JUNIN. — El 117º aniversario de la creación del departamento será recordado el 18 de este mes, a partir de las 10.30, informó la Municipalidad local.

El programa de actos se iniciará a esa hora con la concentración de autoridades y público; izamiento de la bandera; Himno Nacional; ofrenda floral; palabras alusivas por el asesor de Cultura, señor Bernardo Moreno y refrigerio a los invitados especiales. En horas de la tarde, se realizará una reunión danzante en la pista municipal.

Subsidio

JUNIN. — El comisionado municipal hizo entrega al Club Atlético Citón, del distrito La Colonia, de un juego de camisetas, en carácter de subsidio, que será destinado a las prcticas deportivas de los socios de esa entidad.

LICITACIONES

REPUBLICA ARGENTINA
Ministerio de Economía
Corporación de Empresas Nacionales
Yacimientos Petrolíferos Fiscales
DIRECCION DE TRANSPORTE

Licitación Pública 30 - Nº 1.100/75

APERTURA: 17 de Marzo de 1976, a las 11.30 horas, en Sala Apertura de Licitaciones - Oficina 5 - Planta Baja - Sede Central, Avda Roque S. Peña 777 - Capital Federal, para obra TT-540: "HABILITACION PLANTA ALMACENAJE - LUJAN DE CUYO, ACONDICIONAMIENTO DE PLANTA DESPACHO Y DE OBRAS COMPLEMENTARIAS".

VALOR DEL PLIEGO: $ 1.000

Consultas y Ventas en Oficina indicada.
Horario: de 7.30 a 12 horas.

31|12|F|38066|10|1

GOBIERNO DE LA INTERVENCION FEDERAL EN MENDOZA

Ministerio de Bienestar Social

Llámase a LICITACION PUBLICA, para el día y hora que a continuación se detalla, por la compra de pinturas con destino al Barrio LOS CEIBOS

EXPEDIENTE: 2340-D-75.
DIA: 30 DE ENERO DE 1976.
HORA: 10.

Los Pliegos de Condiciones, se encuentran a disposición de los interesados en la sede del Instituto Provincial de la Vivienda, sita en la calle Emilio Civit 642, en horario de 8 a 13.

T|11|F|38907|13|11|A

LICITACION PUBLICA
EXPLOTACION DE CANTINA CAMPO DE DEPORTES
CLUB DEPORTIVO Y SOCIAL "GUAYMALLEN"

APERTURA DE OFERTAS: 16 DE ENERO de 1976, a las 10 horas. Pliego de Condiciones: Secretaría de la Institución, de martes a viernes desde las 20 hasta las 22 horas.
T|1|C|764|7|1

En el ANIMAL también hay Vida. RESPETELA!
SOCIEDAD MENDOCINA PROTECTORA DE ANIMALES

Ocho bombas en 3 días

El ex gobernador mendocino observa los daños causados por el artefacto explosivo.

Atentóse contra la casa y farmacia de Martínez Baca

Otra explosión dañó la residencia de una dirigente del ex Partido Auténtico

Ocho atentados con artefactos explosivos se han registrado en sólo 3 días en nuestra provincia. El recrudecimiento de estos actos de violencia ha ocasionado, además de la natural alarma entre la población, daños de considerable importancia en los inmuebles afectados. Los dos últimos hechos perpetrados ocurrieron en la ciudad de San Rafael. Cabe destacar, por otra parte, que en ningún caso la policía ha logrado la detención o individualización de los autores de estos desmanes.

Dos explosiones

SAN RAFAEL. — Importantes daños ocasionaron dos artefactos explosivos de gran poder que estallaron en la madrugada del martes, en la farmacia del ex gobernador de Mendoza, Alberto Martínez Baca y en la vivienda del ingeniero Alberto Llorente, esposo de la doctora Susana Sanz de Llorente.

Las explosiones se registraron con cinco minutos de intervalo entre una y otra. La primera fue a las 3.05, en la vivienda de Saavedra 283, donde reside el matrimonio Llorente - Sanz. Su poder explosivo repercutió en la zona central de la ciudad, provocando gran preocupación. Pronto se escucharon las sirenas de los vehículos patrulleros que se movilizaban para ubicar el lugar en que había detonado la bomba. En esos instantes se escuchó la segunda explosión, esta vez en la farmacia de propiedad de Alberto Martínez Baca, que ubica sobre Avenida Mitre esquina Reconquista, de Pueblo Diamante, a unos dos kilómetros de distancia de la anterior.

Martínez Baca y la doctora Susana Sanz de Llorente, son dirigentes del ex Partido Auténtico y tienen una activa militancia política.

Los daños en la farmacia

El artefacto explosivo habría sido colocado sobre un ventanal con persiana metálica que ubica sobre Reconquista. La onda expansiva fue de tal potencia que esa persiana voló prácticamente hacia el interior y allí los destrozos fueron grandes. Medicamentos, armarios, mostradores y la estantería pasaron a conformar un montón informe de elementos destruidos o en desorden. Todo fue volado de su lugar.

Poco antes de que Martínez Baca asumiera el cargo de gobernador sufrió un atentado, esa misma farmacia, con disparos de revólver que dieron sobre la persiana que da a calle Reconquista.

En momentos en que se registró la explosión, el ex gobernador se encontraba descansando en la parte alta de ese edificio. También en su vivienda se notan los efectos de la explosión con la rotura de cristales y de vidrios.

En una vivienda vecina sobre Reconquista Nº 15 la violencia de la onda expansiva provocó daños en la vidriera de un negocio.

Desde hace algún tiempo se habían interrumpido esta serie de ataques con explosivos y parecía desterrado este sistema que había provocado temor entre la población. Un simple cálculo permite contar con estas dos bombas que estallaron en la madrugada de ayer, 19 artefactos explosivos, ninguno al parecer de la potencia de estos dos últimos.

Amenazas

Martínez Baca recibió en la mañana de ayer a personal de LOS ANDES. Fue sereno en sus respuestas y mostró al periodista los daños, mientras le hacía conocer que venía recibiendo amenazas anónimas desde hace por lo menos un año y seis meses, pero que pensaba que eso nunca llegaría a concretarse, pero, lamentó "como vé se ha hecho realidad".

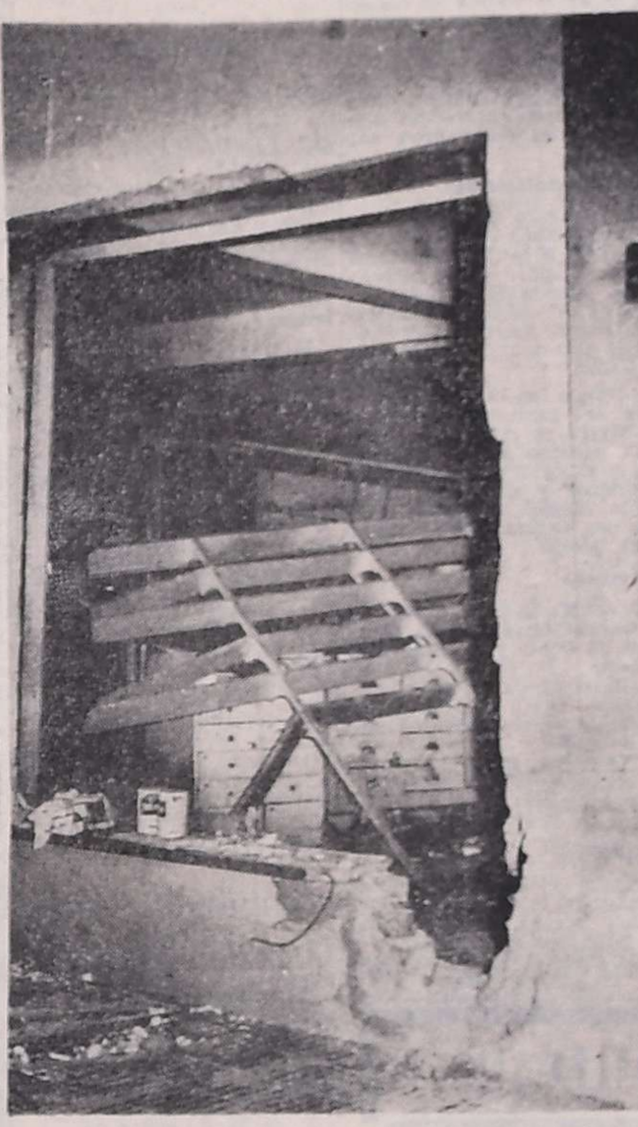

La cortina destrozada y el boquete indican el lugar donde fue colocada la bomba.

En estos momentos el negocio era motivo de la curiosidad pública. Martínez Baca explicó que él y otros siete amigos cuyos nombres no dio a conocer, habían recibido cartas indicándoles que debían abandonar el país, pero dijo que no tuvo en cuenta esas amenazas y que tampoco había formulado denuncia alguna ante los organismos policiales.

Nos interesamos en conocer qué origen asignaba a ese atentado y expresó "no sé cómo denominarlo", sostuvo "no vale la pena ocuparse de personas que están en estas cosas".

Los daños son totales o casi totales. Martínez Baca no pudo justipreciar su valor, y dijo que no contaba con seguros.

En calle Saavedra

El primer artefacto explosivo estalló a las 3.05 en el domicilio del ingeniero Alberto Llorente, de calle Saavedra 283. Allí reside con su esposa e hijos. En momentos en que se produjo la explosión el ingeniero Llorente dormía acompañado de su pequeña hija.

La bomba causó daños de importancia en la estructura de la vivienda, destruyó totalmente el pórtico de entrada y lo impulsó con tremenda fuerza contra los muebles del living comedor. Esto provocó destrozos de importancia en todo lo que se encontraba inmediato y la rotura de todos los vidrios de la casa.

Como se recordará, esta vivienda fue objeto de otro atentado con bombas que provocó daños en el vehículo del ingeniero Llorente y deterioros en la casa. El estudio de la doctora Susana Sanz de Llorente fue objeto de un ataque con armas de fuego, que dejó varios proyectiles incrustados en la puerta de acceso.

El dueño de casa es vastamente conocido es los círculos profesionales del departamento. Informó a personal de LOS ANDES que se encontraba durmiendo con su hijita y fue despertado por la fuerte explosión a la que consideró "la más fuertecita". Dijo que habría resentido la estructura del edificio y justipreció los daños en unos diez millones de pesos, y que no sabía a quién atribuirle ese tipo de atentado.

El Partido Auténtico responsabilizó a la Intervención Federal

En relación con los atentados, el Partido Auténtico dio a conocer el siguiente comunicado: "Ante los atentados sufridos por compañeros de la junta promotora provincial del Partido Auténtico, nos es doloroso expresar la impunidad con que han actuado sus ejecutores. De nuevo las "hordas fascistas" han elegido a los dirigentes del partido para volcar en ellos su incapacidad de hacer algo positivo y concentrar sus odios ancestrales ante los genuinos representantes populares. Es evidente que los hechos vandálicos contra los compañeros Alberto Martínez Baca y Susana Sanz de Llorente tienen, como único objetivo el de atemorizar a los integrantes del Partido Auténtico por ser leales a su pueblo. No es la primera vez que somos elegidos para estos atropellos y tampoco será la única vez que sus ejecutores e instigadores queden al margen del castigo correspondiente. Es que tanto la oligarquía como el oficialismo que es su mejor aliado, necesitan imperiosamente acallar a las organizaciones populares, para poder así entregar mejor la Nación al imperialismo.

"Mientras los trabajadores y el pueblo en general sufren diariamente humillaciones y comprueban cómo sus salarios no les alcanza ni siquiera para adquirir lo más elemental para su existencia, los grupos parapoliciales se dedican, amparados en la violencia institucionalizada, a golpear sistemáticamente a los integrantes del Partido Auténtico.

"En la provincia de Mendoza, ante la incapacidad puesta de manifiesto por las autoridades de la Intervención Federal para solucionar los graves problemas sociales, económicos y políticos que padecemos y ante la inseguridad en que viven todos sus ciudadanos, un mínimo de decoro exige la renuncia de todos los integrantes de un gobierno que nadie eligió.

"Cuando esa inseguridad llega al extremo de amenazar la vida de un ciudadano que fue ungido gobernador por el voto de más del 70% de sus conciudadanos, es evidente que el caos es el camino en que se transita. Por todo ello la junta promotora provincial del Partido Peronista Auténtico resuelve:

"1º) Repudiar y condenar enérgicamente los atentados sufridos por nuestros compañeros e integrantes de esta junta, Alberto Martínez Baca y Susana Sanz de Llorente. Asimismo hace extensivo dicho repudio y dicha condena al atentado cometido contra el domicilio del ex ministro de Gobierno de la Provincia, doctor Eduardo Zannoni. 2º) Responsabilizar directamente a la Intervención Federal de nuestra provincia, de tales hechos. 3º) Exigir el inmediato relevo del jefe y subjefe de la Policía Provincial por ser los instigadores directos de dichos atentados. 4º) Hacer responsables en forma directa a los señores ministro de Gobierno e interventor federal, por la seguridad personal y de nuestras familias ante la repetición de hechos de esta naturaleza, solicitando que públicamente se expresen para que la ciudadanía de Mendoza sepa quiénes en su nombre la gobiernan".

Con fotos trató de extorsionar a mujeres casadas

ROSARIO, 6 (NA). — La policía detuvo a un hombre que pretendía extorsionar a dos mujeres casadas que mantenían con él relaciones sentimentales, pegando en lugares públicos fotografías pornográficas de las señoras.

Personal de la comisaría octava de esta ciudad, fue alertado sobre la actividad del ocupante de un Fiat, de color rojo, quien se encontraba pegando fotos pornográficas en distintos lugares públicos. Al ser detenido, el hombre tenía en el interior del automóvil 30 placas en colores.

El sujeto fue identificado luego como Raúl Vicente Panza, de 30 años, soltero, domiciliado en pasaje Maquinista Gallini 1132. El nombrado mantenía relaciones con dos mujeres casadas, a las que llevaba a moteles de esta ciudad y, durante el acto amoroso, tomaba fotografías en colores.

Una vez con las placas en su poder, Panza intentó extorsionar a las mujeres bajo amenaza de exhibir públicamente las fotografías. Como las infieles esposas no accedieron a sus requerimientos, pegó las tomas en lugares visibles, especialmente en las inmediaciones de los domicilios de las afectadas. Panza es procesado por corrupción y presunta tentativa de extorsión.

Los incendios de campos pasaron a Gral. Alvear y dañaron 1.200 hectáreas

GENERAL ALVEAR. — Los incendios que han venido afectando últimamente a los campos de San Luis y La Pampa, han penetrado a territorio mendocino, por el este de General Alvear, y han afectado a unas 1.200 hectáreas de campo. Se estima que el fuego puede haber causado daños en la ganadería.

Del incendio de los campos alvearenses pudimos saber, por intermedio del destacamento Bomberos de General Alvear, que intervino en la extinción del siniestro durante la noche del sábado y la mañana del domingo último. Se presume que el fuego habría tenido origen en el sector suroeste de San Luis, a raíz de la caída de un rayo, y que fue avanzando hacia suelo mendocino cruzando el Desagüadero, a unos 25 kilómetros al sur del puente de Canalejas, que ubica sobre la ruta nacional 188 "Bowen-Lincoln".

Las hectáreas afectadas por el incendio en Alvear, totalizan 1.200 y son de propiedad de Francisco Campaña, estancia "Los Huarpes" y de Luis Borzna. Personal de bomberos no supo precisar si a raíz del voraz incendio se habría registrado muerte de hacienda. Se nos dijo que el domingo último, en horas de la mañana, el fuego quedó totalmente controlado, tras una ardua e intensa labor, dificultada por la escasez de agua en la zona.

Encontraron un cadáver calcinado

LA PLATA, 6 (NA). — En un lugar de la localidad de Merlo, al suroeste del Gran Buenos Aires, que la policía no precisó con exactitud, fue hallado anoche, en el interior de un automóvil Fiat 128, de color rojo, el cadáver calcinado de un hombre.

Las autoridades informaron que, presumiblemente no presentaba signos de haber sido incendiado.

El cadáver fue trasladado a la morgue de la Policía Bonaerense y los peritos trabajan, ahora, en su identificación.

A tres delincuentes se dio muerte en Córdoba

CORDOBA, 6 (Télam). — Tres delincuentes fueron abatidos anoche tras un enfrentamiento con fuerzas policiales al ser sorprendidos cometiendo un atraco en una mercería del barrio Alta Córdoba de esta ciudad, informó la policía.

El suceso se produjo a las 23 de ayer, cuando personal del Comando Radioeléctrico observó que tres individuos pretendían darse a la fuga de la vivienda-mercería de calle Fragueiro 3061 de ese sector, impartiéndoles la orden de detención que fue respondida con disparos de armas de fuego.

Tras un breve tiroteo, los maleantes cayeron heridos, siendo trasladados al hospital de urgencia donde murieron poco después.

En el lugar del hecho se secuestró dos revólveres calibre 22 largo y dos calibre 38 largo, como también lo robado en la mercería.

Identificación

CORDOBA, 6 (Télam). — Fueron identificados los tres delincuentes abatidos anoche, tras un enfrentamiento con fuerzas policiales al ser sorprendidos cometiendo un atraco en una mercería del barrio Alta Córdoba de esta ciudad, informó la Jefatura de Policía de la provincia.

Se trata de Luis Alberto Rivarola, de 23 años, domiciliado en calle 2 número 360; Luis Antonio Márquez, de 18, que vivía en Lulio 3872, ambos del barrio Zumarán, y plácido José Cardo, de 23, afincado en José Superi 3949, del barrio San Martín de esta ciudad.

ESPACIO DE PUBLICIDAD
Oración al Espíritu Santo

Espíritu Santo, Tú que me aclaras todo, que iluminas todos los caminos para que yo alcance mi ideal. Tú que me das el don divino de perdonar y olvidar el mal que me hacen y que en todos los instantes de mi vida estás conmigo, yo quiero en este corto diálogo agradecerte por todos y confirmar una vez más que nunca quiero separarme de Ti, por mayor que sea la ilusión material. Deseo estar contigo y todos mis seres queridos en la gloria perpetua. Gracias por Tú misericordia para conmigo y los míos. (La persona deberá rezar esta oración tres días seguidos sin decir el pedido. Dentro de tres días será alcanzada la gracia por más difícil que sea. Publicar en cuanto se reciba la gracia). Gracias por el favor recibido.

R. D. Z.

T|1|F|38466|7|1

ESPACIO DE PUBLICIDAD
Oración al Espíritu Santo

Espíritu Santo, Tú que me aclaras todo, que iluminas todos los caminos para que yo alcance mi ideal. Tú que me das el don divino de perdonar y olvidar el mal que me hacen y que en todos los instantes de mi vida estás conmigo, yo quiero en este corto diálogo agradecerte por todos y confirmar una vez más que nunca quiero separarme de Ti, por mayor que sea la ilusión material. Deseo estar contigo y todos mis seres queridos en la gloria perpetua. Gracias por tu misericordia para conmigo y los míos. (La persona deberá rezar esta oración tres días seguidos sin decir el pedido. Dentro de tres días será alcanzada la gracia por más difícil que sea. Publicar en cuanto se reciba la gracia). Gracias por el favor recibido.

R. F. S.

T|1|F|38606|7|1

¡Gracias! Espíritu Santo
POR LA GRACIA CONCEDIDA
I. M. de M.
T|1|C|969|7|1

¡Gracias! Espíritu Santo
POR LA GRACIA CONCEDIDA
M. L. de R.
T|1|F|37447|7|1

¡Gracias! Espíritu Santo
POR LA GRACIA CONCEDIDA
A. S. de L.
T|1|F|40537|7|1

¡Gracias! ESPIRITU SANTO
POR FAVORES RECIBIDOS
PABLO y FLIA.
T|1|F|40537|7|1

¡Gracias! Espíritu Santo
POR FAVORES RECIBIDOS
F. C.
T|1|F|38981|7|1

¡Gracias! Espíritu Santo
POR FAVORES RECIBIDOS
T. L. S.
T|1|C|434|7|1

¡Gracias! Espíritu Santo
POR FAVORES RECIBIDOS
B. N. R.
T|1|C|752|7|1

¡Gracias! Espíritu Santo
POR LA GRACIA CONCEDIDA
R. F. de C.
T|1|F|38982|7|1

¡Gracias! Espíritu Santo
POR FAVORES RECIBIDOS
J. D. U.
T|1|C|356|7|1

¡Gracias! Espíritu Santo
POR FAVORES RECIBIDOS
J. M.
T|1|C|758|7|1

¡Gracias! Espíritu Santo
POR LA GRACIA CONCEDIDA
I. E. G. de C.
T|1|C|807|7|1

¡Gracias! Espíritu Santo
POR FAVORES RECIBIDOS
R. T. L. Z.
T|1|C|821|7|1

¡Gracias! Espíritu Santo
POR LA GRACIA CONCEDIDA
L. D. L.
T|1|C|390|7|1

¡Gracias! Espíritu Santo
POR EL FAVOR RECIBIDO
ELENA
T|1|C|817|7|1

¡Gracias! Espíritu Santo
POR EL FAVOR RECIBIDO
A. O.
T|1|F|38977|7|1

¡Gracias! Espíritu Santo
POR EL FAVOR RECIBIDO
B. M.
T|1|C|744|7|1

Heridos en accidentes de tránsito

Dos heridos, en otros tantos accidentes de tránsito, se registraron ayer.

El primero se produjo en calle Beltrán cuando circulaba, hacia el sur, el automóvil Fiat 600, chapa M-037805, conducido por Luis Alberto Fragapane, de 24 años, con domicilio en Lavalle 1310, Godoy Cruz. Al llegar al número 800 de esa arteria, por causas que se tratan de establecer, perdió el dominio del rodado desviándose hacia la mano contraria, para chocar con el automóvil Torino, chapa M-110488, guiado por Eduardo Antonio Busqueta, de 22 años, residente en Rondeau 45, que circulaba en sentido contrario.

A consecuencia del impacto resultó lesionado el conductor del Fiat, por lo que fue internado en el Hospital Español, donde se diagnosticó herida cortante, traumatismo de tórax con escoriaciones en tórax posterior izquierdo y hombro izquierdo.

El otro accidente se registró en calle Ecuador, por donde circulaba el automóvil Ford, chapa M-062366, guiado por Bernardo Pelayes, mayor de edad, residente en barrio UNIMEV, Manzana 6, Casa 18, Guaymallén. Al llegar a calle Godoy Cruz de Guaymallén, chocó con la moto marca Siambretta, conducida por Salvador Di Presco, mayor de edad, con domicilio en Benavente 3747, Guaymallén. A raíz del accidente, este último resultó con lesiones, siendo trasladado al Hospital Central, donde se diagnosticó traumatismo de hombro izquierdo con luxación y quedó internado.

EDICTOS JUDICIALES

Banco Nación Villa Dolores. Fir-
EDICTO. — Caja de Seguro Mutual Ley 1828, cita cinco (5) días beneficiarios Isaac Felipe Sifuentes o Sifuente Cano para reclamos derechos seguro mutual. - Antonio Eduardo Schillagi. Director Gerente. Caja de Seguro Mutual.
3|1|C|62|7|1

EDICTO. — Juzgado Federal Mendoza. - Autos y Vistos: [illegible] caratulados presentes Nº 22.624 -A-: "Banco de la Nación Argentina [illegible] cancelación de documentos", llamados para resolver, conforme lo determina el Art. 89 del Decreto-Ley Nº 5.965/63 y atento lo [illegible] citado [illegible] Banco actor, Resuelvo: 1º) Tener al señor Hermogenes Prado, por presentado por parte y p[illegible] domiciliado a mérito de la representación invocada copia de poder acompañada, que se agregará a los au[illegible] 2º) Bajo la responsabilidad del Banco actor y atento la [illegible] ofrecida en el punto IV del escrito precedente, ordénase [illegible] ciación de los cheques que se detallan a continuación: Firmantes: A. R. Merfa y J. S. Basile, domicilio San Juan en Los Corralitos, cheque número [illegible] 3.960 c/Banco Unión Comercial e Industrial: Suc. Los Corralitos, por $ 4.700 remitido por [illegible] mantes: Omar Dris y Ambrosio Bosisio, domicilio Francisco de la Reta esq. Godoy Cruz, San José: cheque Nº 0653.463 c/Banco Agrario Comercial e Industrial, por $ 6.817,40, con endoso de José Minetti, remitido por Suc. Córdoba. Firmante: Tulio H. Braschi, domicilio: Pardo 341, Mendoza: cheque Nº 3.386.400 c/Banco de Galicia y Buenos [illegible] por $ 3.646,30, remitido por Barrio Arroyito. Firmante: Luis A. Almenara, domicilio: Sarmiento 38, Godoy Cruz: cheque número 12.817.238 c/Banco Popular Argentino, por $ 2.298,70, endoso de Orlando Rodríguez Andreu, remitido por Sucursal San Rafael. Firmantes: Antonio Hanna y N. Marticorena, domicilio Córdoba Nº 348, Mendoza: cheque número 6.784.429 por $ 16.81[illegible] y número 676.430, por $ 14.375 c/Banco Unión Comercial e Industrial Oficina Perla, endosante Chemanes Hnos., remitido por Suc. Villa Dolores, Córdoba. 3º) Ordenar se publiquen edictos por quince días, en el diario LOS ANDES, como asimismo la notificación a los firmantes y/o endosantes de los cheques extraviados. 4º) Autorizase el pago de los cheques extraviados, después de transcurridos sesenta días, contados desde la última publicación edictal del presente auto. Regístrese y hágase saber. - Mendoza, 10 de Octubre de 1975. - Firmado: Luis Francisco [illegible] Juez Federal Subrogante - Ernesto Peñalosa - Secretario.
T|1|2|C|93|1|1

EDICTO. — Juez Civil Rivadavia, autos Nº 411, "Suárez Saturnino c/sucesores Juan y Pedro Henríquez, título supletorio" cita quienes se consideren con derecho sobre inmuebles en Junín, Los Barriales, ubicado sobre Carril Isla Grande, en su calle lateral "De la Rivera". Límites: Norte: Roque Moisés, María Jesús y María Dora Henríquez; sud: Angela del Rosario Suárez, Santiago Pacífico y María Juliana Henríquez; este: Juan O. Henríquez; oeste: calle De la Rivera o del Bajo. Superficie: 7.494,90 m2 según plano aprobado. Empláznase diez días desde última publicación concurrir a juicio.
13|1|2|C|349|13|1 A

EDICTO. — Caja de Seguro Mutual Ley 1828, cita cinco (5) días beneficiarios Florentino Enrique Videla para reclamos derechos seguro mutual. - Carlos R. Nanclares Sub Gerente Caja de Seguro Mutual.
7|1|1|C|705|1|1

Vendemmia Jozeru

COMUNICA

A sus distinguidos favorecedores que estará CERRADO POR VACACIONES desde el día 10 de Enero hasta el día 1 de Febrero.

SAN MARTIN 1174 - Tel. 231636

L.I.M.C.E.C.
LIGA MENDOCINA DE LUCHA CONTRA EL CANCER
El Cáncer es curable, consulte a tiempo
INSTITUTO DE ONCOLOGIA
MONTECASEROS 1020, Cdad. Tel. 44391

Notas Sociales

En memoria del señor Jorge Miguel Videla García

Se cumple hoy el segundo aniversario del fallecimiento del señor Jorge Miguel Videla García, ex miembro del directorio de LOS ANDES y "El Andino". Por tal motivo se oficiará una misa en sufragio de su alma a las 20, en la Basílica de San Francisco.

Misa de aniversario

Con una misa de acción de gracias, que se rezará mañana, a las 19, en la parroquia del Inmaculado Corazón de María, celebrará el octogésimo aniversario de su natalicio la señora María del Pino Alvarez de Alvarez. El oficio ha sido pedido por la señora Cristina Perosio Páez de Alvarez.

Casamientos

Pasado mañana, a las 22.30, en la parroquia de San Agustín, contraerán matrimonio la señorita Sara Estela Balmaceda y el señor Rafael Jesús Licciardo. Serán padrinos los doctores Rubén Darío Balmaceda y su señora Alejandrina Molina y Francisco J. Licciardo y su señora Inés Enatarriaga. Testificarán esta ceremonia, el señor Adolfo Catracchia y su señora Irene Femenía, y el acto civil por realizarse mañana, el señor Rubén Darío Balmaceda (h.) y la señorita Ana María Licciardo.

—En la parroquia de San Agustín, quedará consagrado hoy, a las 12, el matrimonio de la señorita Sara Edith Carosella y el señor Ricardo Enrique Treglos. Actuarán como padrinos el señor Luis Héctor Treglos y su señora Mercedes Luisa Signorelli.

—Será bendecido el viernes, a las 21.45, en la capilla del Colegio María Auxiliadora, el casamiento de la señorita Liliana Hilda Bertone y el señor Osvaldo Mancinelli.

—Se celebrará el sábado, a las 21.15, en la capilla del Colegio María Auxiliadora, la boda de la señorita María Cristina Alvarez Manzano y el doctor Hugo Matrich Miranda. Intervendrán como padrinos los señores Pedro Alvarez y su señora Haydée Berta Manzano y Hugo Matrich y su señora Petrona Miranda, y como testigos, las señoritas Dolores Manzano y María Cristina Matrich. Mañana oficiarán de testigos en el acto civil, la señora Manuela Manzano de Vega y el señor Roberto Matrich.

—CORDOBA, 6. - En la ciudad de Dean Funes se realizará el sábado el casamiento de la señorita licenciada Pompeya Boj y el doctor Oscar Alberto Marfil.

Demostraciones

Con el objeto de agasajar a la señora María Luz Cano Sztyrle de Pinios Do Santos, que visita nuestra provincia, el señor Zenón Eduardo Arroyo Silveti y su señora María Antonieta Nazar le brindaron una comida. Por su parte, la señora Dolores Cano Moyano de Aguilar le ofreció una demostración similar y la señora María Elena Moreno Reboredo de Cavagnaro le reunió a sus amigas en un té.

—Para despedir de la vida de solteros a la señorita Virginia Alicia Pernicce y al señor Jorge Andrés Garro, sus amistades les sirvieron una comida en el Club Mendoza de Regatas.

—Un grupo de amigos de la señorita Luisa Marina Echeverría Pereyra y del señor Luis Eduardo Gómez Santino, quienes el sábado contraerán matrimonio, les obsequiaron una comida.

Misas impetratorias

En la capilla del Colegio María Inmaculada se oficiará una misa hoy, a las 20, para rogar por la felicidad de la señorita Luisa Marina Echeverría Pereyra y del señor Luis Eduardo Gómez Santino, ofrecida por la señora Luisa Echeverría de Joulié.

—Hoy, a las 19, en la parroquia del Inmaculado Corazón de María, se rezará una misa para impetrar por la felicidad de la señorita Silvia Adriana Rodríguez y del señor Hugo Cirilo Mémoli, mandada oficiar por Andrea, Hugo y Omar Baca Mémoli.

Enfermos

Es satisfactorio el estado de la señora María Cristina González de Coray y el de su hija Vanesa.

—Restablecida luego del nacimiento de su hijo Gonzalo David, la señora Mirta Miranda de Rojas.

CAMPANA, Buenos Aires, 6. Se recupera del accidente sufrido la señora Blanca Wyszlawski de Elorza.

Viajeros

A Mar del Plata las señoras Judith Marcó del Pont de Palacio y Beatriz Marcó del Pont de Rodríguez Argumedo.

—A Chile el doctor Luis María Vautier, su señora Lidia Laciar y sus hijos; el señor Ricardo de la Reta Zapata y su señora María Lidia Vautier.

—A Mar del Plata las señoras Lila Segura de Gomensoro, María Eugenia Lemos de Guevara y Elba Goldsack de Cuervo.

—A Mar del Plata el doctor Alberto Aguirre Carubín, su señora Blanca Pelaia Abalos y sus hijos Gerardo, Marcelo, Martín y Alberto.

—Buenos Aires el ingeniero Guillermo Ramírez, su señora Teresa Fernández Grellet y su hijo Daniel Eduardo; la señora Corina Grellet Sánchez de Fernández O'Connor.

—A Chile el señor Luis Cerutti y su señora Catalina Palumbo.

—A Buenos Aires la señora Emilia de Juana de Calderón.

—De Buenos Aires la doctora Rosario Pelliza.

—De La Plata el ingeniero Juan Carlos López Canzobre, su señora Liliana Aguado y sus hijas Carina Beatriz y María Gabriela.

—A Mar del Plata la doctora María del Valle Gallardo Yáñez.

Misas y funerales

Se oficiarán misas:

Hoy, a las 20, en la parroquia de San Agustín, por el alma de la señora Rosa García de Barandica, en el segundo aniversario de su fallecimiento.

—Hoy, a las 9.30, en la capilla del Colegio María Auxiliadora, por las almas de Alfredo Meli, Romilda Ranzi de Meli, Romilda Meli, María Morandini de Meli, Tita Ceilán de Meli, Esteban Meli, Regina Bet de Meli, Enrique Meli e Italo Meli.

—Mañana, a las 20.30, en la parroquia de Nuestra Señora de los Dolores, por el alma del señor Enrique Carlos Bovari, en el décimo aniversario de su fallecimiento.

Terminó el rodaje de un film de Cohen

Se nos informó que ha finalizado el rodaje del film nacional "El profesor erótico", realización de Rafael Cohen sobre un libro que le pertenece.

Se anticipó que se trata de una comedia de humor que tiene como protagonistas principales a Osvaldo Pacheco, Thelma Stefani, Beatriz Bonnet, Atilio Marinelli, Susy Kent, Cecilia Rosetto, Alberto Anchart, Linda Pareta y Nelly Beltrán.

La fotografía estuvo a cargo de Pedro Marzzialetti y la música fue compuesta por Gustavo Beytelman.

Vuelve, en especial para niños, "El Mago de Oz"

Vuelve al cine Avenida, sala donde se estrenó hace muchos años, un film inolvidable, que causó las delicias del público en su tiempo, especialmente de los niños: "El mago de Oz".

Es una fantasía, un cuento de hadas, con gracia y con canciones, hablada en castellano.

Esta película constituyó un lanzamiento poderoso para Judy Garland, entonces una niña, que llegó a ser una destacada actriz, tiempo más adelante.

Tiene fotografía en colores y la actuación de Frank Morgan, Ray Bolger y Jack Haley, con la dirección de Víctor Fleming.

Judy Garland en la película del Avenida.

"El mago de Oz" se dará desde esta tarde, juntamente con "Una inocente en la selva" relato de la amistad de una chica con un lemur, animalito domesticado.

Margaret Brooks es la protagonista. La dirección estuvo a cargo de John Trent, con fotografía en colores.

"El Principito" empieza hoy la tercera semana

"El Principito" se proyecta en tercera semana en el Cinema. El film está basado en el libro de Antoine de Saint Exupéry y fue producido y dirigido por Stanley Donen. El guión pertenece a Alan Jay Lerner.

El argumento muestra el aterrizaje forzoso de un piloto profesional en el desierto del Sahara. Tiene un poco de agua y alimentos y está a varias millas del lugar habitado más próximo. En la primera mañana de su dura prueba es despertado por una dulce y resuelta voz que le dice: "Por favor, pintame una oveja". Así traba amistad con El Principito, cuya historia conocerá poco a poco.

El Principito vive solo en un diminuto planeta, el Asteroide B-612, no mayor que una casa. En el planeta hay tres volcanes que el niño dice limpiar todos los días y una flor de belleza extraordinaria pero de una excesiva vanidad que mortifica al Principito y lo impulsa a viajar. Inicia entonces su jornada de planeta en planeta y recién en la Tierra aprende realmente lo que es importante en la vida.

Estelarizan Richard Kiley (el piloto), Bob Fosse (la serpiente), Gene Wilder (el zorro), Joss Ackland (el rey), Clive Revill (el hombre de negocios), Víctor Spinetti (el geógrafo), Graham Crowden (el general), Donna Mc Kechnie (la rosa) y el niño Steven Warner.

El niño Steven Warner caracteriza al célebre héroe del libro de Saint-Exupéry.

John A. Walker s.a.
Los invita a ver hoy a las 21.30, por la pantalla de Canal 7, el espectacular
"DIALOGANDO CON BEETHOVEN"
con la participación de Burt Bacharach, su orquesta y Peter Ustinov

Film cómico con "Sueño de una noche de verano"

Louis de Funés, sin duda el cómico más popular de los últimos años del cine de Francia y el que mayormente ha conquistado al público internacional, será visto a partir de hoy en otra película, "El gendarme de Saint Tropez", anunciada en el cine City.

Aparece esta vez como un gendarme muy riguroso que sin embargo es sopechado de delincuente, nada menos que como el autor del robo de una obra de Rembrandt. Lo hace para salvar a la hija, pero no lo saben unos ladrones auténticos que desean apoderarse de la valiosa obra artística y lo persiguen a él.

Genevieve Grad, Michel Calabru y Jean Lefebvre acompañan a de Funés en el reparto, con la dirección de Jean Girault.

La filmación se hizo en el lujoso balneario de Saint Tropez, con fotografía en colores.

En el mismo programa del cine City se incluye el estreno de una nueva versión de la célebre obra de William Shakespeare "Sueño de una noche de verano".

Esta película cuenta en su elenco estelar a Edward Villella, Suzanne Farrell y Mimí Paul, bajo el signo de la danza.

Louis de Funés en "El gendarme de Saint Tropez"

Attenborough es ahora caballero de Inglaterra

El actor y director cinematográfico Richard Attenborough y dos actores de televisión que por una coincidencia tienen igual nombre, fueron nombrados caballeros del Imperio Británico por la reina Isabel.

El trío figura en la lista de setecientos cuarenta y cuatro súbditos de la corona que recibieron títulos nobiliarios y se publicó el último día del año pasado.

Attenborough, destacado actor, es ahora "Sir Richard". Ha protagonizado más de cuarenta películas y obtenido once premios internacionales.

La orden del Imperio Británico (OBE) fue concedida a los actores Harry H. Corbet por su papel de recolector de residuos en la serie "Step toe and Son", y a Harry Corbett por su desempeño con su titere, llamado "Scoty". La lista incluye un amplio campo de la sociedad británica: destacadas personalidades de los negocios, de la banca, periodistas, dirigentes sindicales, etc.

"El último aventurero", con Charlton Heston

"El último aventurero" ("Il richiamo della foresta"), coproducción italo-franco-hispano-alemana, se ofrecerá en el curso de este año en nuestro medio. El libro que sirvió de base es "El llamado de la selva", de Jack London.

El intérprete central es Charlton Heston a quien secundan Michele Mercier, George Eeastman, Raimun Harmstorf, María Rohm, Sancho García y el perro Buck.

Buck es un pacífico ovejero alemán que lleva una tranquila existencia en compañía de dos niñas que lo colman de mimos, hasta que las circunstancias de la vida lo trasladan de golpe a Alaska. La acción tiene lugar en plena época de la fiebre del oro.

Allí deberá resignarse a una desacostumbrada vida de perro, tirando de un trineo con otros congéneres y soportando las diferencias y brutalidades de los distintos amos, sobre todo la de un insólito grupo de buscadores de oro. Estos, en una zona plagada de lobos y grietas peligrosas se comporta como si estuviera en las principales avenidas de Nueva York.

Las desdichas de Buck se morigeran cuando encuentra al personaje que encarna Charlton Heston, un escrupuloso aventurero que observa con desprecio el desenfado que lo rodea. Buck tendrá oportunidad de salvar a su buen dueño y éste encontrará ocasión también de hacer lo propio, pero terminará conviviendo con los lobos.

Dirigió Ken Annakin con música de Carlo Rustichelli.

El actor central.

Luxor: "Licencia para matar", con Clint Eastwood

El Luxor exhibirá a partir de la fecha "Licencia para matar". Relata la vida de un ex alpinista y coleccionista de obras de Camile Pissarro, llamado Hemlock. El jefe de una agencia secreta lo llama y le ofrece un Pissarro como pago por el asesinato de dos hombres que le mataron un agente y robaron un importante microfilm.

Hemlock no resiste la tentación y mata al primero. Entonces, quien lo contrató le envía un Pissarro y veinte mil dólares. A su regreso, conoce a Gem, una bella azafata que desaparece con el cuadro y el dinero.

Así, el jefe de la agencia secreta logra que efectúe el segundo crimen o al menos que lo intente. Esta vez, la acción se desarrolla escalando el monte Eiger.

Clint Eastwood, el actor principal, es también el director. Lo acompañan George Kennedy, Vonetta Mc Gee y Jack Cassidy. Se rodó en technicolor y panavisión con un guión basado en una novela de Trevanian.

Hoy "Rollerball" inicia la segunda semana en el Rex

Un relato de ciencia-ficción llevado al cine, "Rollerball", que se estrenó en el Gran Rex, sostenido por el público ha cumplido una semana de exhibiciones: Hoy se iniciará la segunda en cartel.

Su acción se ubica hacia el año 2.000 y la filmación se hizo en colores.

James Caan es el protagonista; realizador, Norman Jewison.

1976 CON LOS MEJORES EXITOS!
Y UN REENCUENTRO CON LA RISA

"OBRA MAESTRA COMICA"
MEL BROOKS
EL JOVEN FRANKENSTEIN
PROHIBIDA MENORES 18 AÑOS
GENE WILDER - PETER BOYLE
MARTY FELDMAN - CLORIS LEACHMAN
TERI GARR - KENNETH MARS
MADELINE KAHN
MEL BROOKS

PARA DESTRUIR LA TRISTEZA
KEITH CARRADINE TOM SKERRITT
Joe & Margarito
Apta Para Todo Público
Un film de GIUSEPPE COLIZZI
EASTMANCOLOR

COMPLEMENTA:
UN MUNDO DE CONQUISTAS Y AVENTURAS SURGIDO DE LA HISTORIA!
RICHARD HARRIS
"UN HOMBRE LLAMADO CABALLO"

COMPLEMENTA:
La Epoca de Oro del Cine Cómico...!
EL GRAN BUSTER KEATON
PARA TODO PUBLICO

2ª HOY Semana América REFRIGERACION
HOY 2ª SEMANA OPERA

2da. SEMANA, BATIENDO RECORD..!!

Del creador de "Corazón, corazón" y "A flor de piel"
★JULIO IGLESIAS★
La vida sigue igual
APTA TODO PUBLICO
EN COLORES
ADEMAS
MARIA
con TARYN POWER
HOY cine CONDOR

UNA PELICULA PARA TODA LA FAMILIA!
UN FILM DE AMOR Y SUSPENSO
Mi adorado Benji
BENJI es más que un animal, y más aún que un actor. Es un verdadero intérprete.
Alegría, tristeza y suspenso, todo lo puede expresar BENJI.
EN COLORES
APTA TODO PUBLICO
COMPLEMENTA
"LA AVENTURA es LA AVENTURA"
LINO VENTURA
HOY cine LAVALLE

JUDY GARLAND en su mágica creación
INOLVIDABLE INCOMPARABLE INIGUALABLE
HABLADA EN CASTELLANO
COPIA NUEVA
el mago de OZ
FRANK MORGAN
RAY BOLGER JACK HALEY BERT LAHR
Dirección VICTOR FLEMING
¡TECHNICOLOR
Apta Para Todo Público

Presentando una nueva estrella de cine "Una Inocente de la Selva"
De la MGM en Metrocolor
Cine Teatro AVENIDA

JACQUES d'AMBOISE
ALLEGRA KENT
Sueño de una Noche de Verano
APTA TODO PUBLICO
Basado en la comedia de WILLIAM SHAKESPEARE
Música de FELIX MENDELSSOHN
Ballet GEORGES BALANCHIN
Dirección escenal ROBERT IRVING

VUELVE MAS "LOCO" QUE NUNCA
LOUIS DE FUNES
UN LOCO LINDO EN SAINT TROPEZ
APTA PARA TODO PUBLICO
TEATRO City

LA ACCION SE LLAMA ROLLERBALL
JAMES CAAN en
ROLLERBALL
LOS GLADIADORES DEL FUTURO
PROHIBIDO MEN. 18 AÑOS.
además: El Comando del Sindicato
Cine GRAN REX

ROXY CENTER premier
VEALA GRAN SUCESO
SIMULTANEAMENTE
CONTINUADO DE 14 A 24 HORAS
¡UNA PEQUEÑA CHISPA PRODUCE UNA DRAMATICA NOCHE ENTRE LLAMAS!
¡Se incendia el edificio más alto del mundo! Ud. está allí, en el piso 135... atrapado, sin salida.
STEVE McQUEEN
PAUL NEWMAN
WILLIAM HOLDEN
FAYE DUNAWAY
GANADORA DE 3 OSCARS DE LA ACADEMIA
INFIERNO EN LA TORRE
PROHIBIDA PARA MENORES DE 14 AÑOS

cantina "EL LOBO
HOY y todas las noches
GRAN PARRILLA
EXTRAORDINARIO SHOW
MUSICA BAILABLE
Fresco Jardín
En caso de mal tiempo no se suspende, ponemos a su disposición nuestro SALON COMEDOR.
RESERVE SU MESA A LOS T.: 216322 y 230271
CLUB GIMNASIA Y ESGRIMA
(En el Parque)
Prolongación JUAN B. JUSTO
7|1|F|10.1

MAR DEL PLATA!
EXC. 10 DIAS
Pasajes - ½ pensión b|privado .... $ 5.190
o Cuotas Desde ..... $ 540
CUSSAN - Necochea 40
28|12|F|37345|16|1.A

CINES Y TEATROS

CENTRO

AVENIDA - Hoy de 14.30 a 24 hs. "El mago de Oz" y "Una inocente de la Selva".

AMERICA - Hoy de 14 a 24 hs.: "EL JOVEN FRANKENSTEIN" y "UN HOMBRE LLAMADO CABALLO".

CENTER - Hoy de 14 a 24 hs.: "INFIERNO EN LA TORRE" y "VARIEDADES".

CITY - Hoy de 14.30 a 24 hs.: "El sueño de una noche de verano" y "Un loco lindo en Saint Tropez".

CINEMA - Hoy Cont. de 14 a 24 hs.: "EL PRINCIPITO" y "AVENTURAS DEL OSITO PANDA".

CONDOR - Hoy de 14 a 24 hs.: "LA VIDA SIGUE IGUAL" y "MARIA".

LUXOR - Hoy Cont. de 14 a 24 hs.: "TOQUE DE TAMBORES" y "ROBIN HOOD CONTRA LOS PIRATAS".

LAVALLE - Hoy de 14 a 24 hs.: "MI ADORADO BENGI" y "LA AVENTURA ES LA AVENTURA".

OPERA - Hoy, de 14.15 a 24 hs.: "JOE Y MARGARITO" y "EL GRAN BUSTER KEATON".

PREMIER - Hoy, de 14 a 24 hs.: "INFIERNO EN LA TORRE" y "VARIEDADES".

REX - Hoy 13.30 a 24 hs. "Rollerball, los gladiadores del futuro" y "Comando del Sindicato".

ROXY - Hoy, de 14 a 24 hs.: "INFIERNO EN LA TORRE" y "VARIEDADES".

EL CERRO AUTO CINE (EL CHALLAO) - Hoy a las 21.30 hs., "Virilidad" y "Maridos en vacaciones".

GRAN AUTOCINE MENDOZA - Hoy 21.30 hs. "La isla del tesoro" y "Cinco locos en la guerra".

AUTOCINE BROADWAY. - Hoy 21.30 hs. "La rebelión de los buaneros" y "No, con mi mujer no".

GODOY CRUZ

CEC - Hoy a las 21.45 hs. "Un loco lindo en New York" y "Un árbol de hojas rosas".

PLAZA - Hoy a las 21.30 hs. "Motín en tierra" y "Un árbol de hojas rosas".

CINE SPORTSMAN - HOY 21.30 hs. "De profesión Bígamo" y "James Tont - Operación Due".

MAIPU

IMPERIAL - Hoy a las 21.30 hs. "Solo los bravos volvieron" y complementa "Contracompolo".

PALMIRA

COLON - Hoy a las 21.30 hs. "Helga la vida íntima de una joven mujer" y "Proceso a la monja de Monza".

SAN MARTIN

CERVANTES - Hoy 21.45 hs. "La reina africana" y complementa "Compañeros".

MAYO - Hoy a las 21.45 hs. "Borsalino" y "El carnaval de las Aguilas".

MONUMENTAL - Hoy a las 21.30 hs. "Los chiflados dan el golpe" y "Yo tengo fe".

LA CONSULTA

REAL - Hoy a las 22 hs. "Las travesuras de una bruja" y "Los hijos del capitán Grant.

AVISOS CLASIFICADOS

Compra y Venta de Propiedades

INMOBILIARIA RUFFOLO
Salta 792 - G. Cruz
Teléfono 225571

CASA en G. Cruz, 2 plantas, comedor, cocina, 3 dormitorios, baño, lavandería, baño de servicio, garaje, terraza. Vendo o permuto por casa quinta o casa de 700 mts. Informes: n/oficinas.

AMPLIO local de 3x6,50 mts. en Galería Tonsa. Valor: $ 35.000.000 m/n., parte contado, saldo facilidades.

SOBRE calle Salta, G. Cruz, a metros Administración Y.P.F., casas a estrenar, 3 dormitorios, living comedor, cocina amplia, baño, antebaño, patio, jardines al frente, parte contado, saldo plan banco.

DEPARTAMENTO en 6ª sección, living, 3 dormitorios, cocina, baño, lavandería, terraza, vendo o permuto por casa en 5ª o 6ª sección. Pago diferencia.

EN LA PUNTILLA, Barrio La Merced, casa construcción adobes, 3 dormitorios, cocina comedor, baño instalado, amplio patio con más dos departamentos, vendo con facilidades.

CAMPO de 28 has. en Camino Viejo a Tunuyán, tierras parejas, vendo con facilidades o permuto por casa o finca de 4 a 5 hectáreas.

ALQUILO salón para negocio en G. Cruz, con derecho a baño. Más informes n/oficinas.

LOTE en ciudad, 1.000 mts., s/calle Mitre, vendo con facilidades. Informes: n/oficinas.

7|1|F|37480|8|1

A MOLL Inmobiliaria compra casas, departamentos, lotes, etc. Operaciones inmediatas, garantidas. Gutiérrez 567. Tel. 214266 - 250524. 22|9|F|85420|Pte.

A DUEÑO compro casa, puede ser mixta, preferible t/servicios, 50% contado. Saldo corto plazo. Provivienda, Perú 1214. Tel. 218277, 255813, 258054. 5|1|C|166|7|1

A PROPIETARIOS que deseen vender su propiedad. Provivienda asegura venta rápida y ventajosa. Solicite tasador s/compromiso. Perú 1214. T. 218277, 255813 y 258054. 5|1|C|166|7|1

A VENDER, permutar su propiedad, confíela ya a Oliveri. Teléfono 225471. 28|12|C|763|7|1

A PROPIETARIO compro hoy mismo. Chalet zona residencial o departamento céntrico. Total hasta $ 200.000.000. Gran contado. Tel. 244790. 4|1|F|38631|10|1

A PROPIETARIO, compro casa o departamento, urgente. Francisco J. Sapunar. San Lorenzo 315. Tel. 290457. 5|1|F|38744|7|1

A. ESTRENAR americana de categoría 2 plantas, en G. Cruz cerca ciudad, 2 dormitorios, 2 baños y dependencias completas, cochera, patio. Vende. J. Cecco. Colón 617. Mza. 243330. 6|1F|38821|7|1

A ESTRENAR vendo amplio departamento 3 dormitorios, garaje, terraza. Ver y tratar de 10 a 13 hs. Chile 2147 - Ciudad. 5|1|F|38717|7|1

A ESTRENAR vendo amplio departamento 3 dormitorios, garaje, terraza. Ver y tratar de 10 a 13 hs. Chile 2147 - Ciudad. 7|1|F|38923|7|1

A 20.000.000 m/n. Lote regio, cerca Arenales, Guaymallén. Facilidades. José Federico Moreno. San Lorenzo 332. 7|1|C|813|7|1

A $ 70.000.000 m/n. casita antisísmica, Guaymallén; con entrada auto. Facilidades. José Federico Moreno. San Lorenzo 332. 7|1|C|813|7|1

A $ 150.000, T|$ 250.000 oportunidad, casa desocupada V del Parque, G. Cruz: 2 habitaciones, cocina c/calefón, baño, patio, supergás. Provivienda. Perú 1214. 7|1|C|931|7|1

A $ 800.000, T|$ 1.600.000 lindo chalet estrenar, primera categoría, Las Heras, 1 cuadra 6ta. ciudad, 115 cubiertos, jardín, l/comedor, 3 dormitorios placares, baño c/azulejos, artefactos color, c/comedor; muy b/instalada, garaje, fondo c/jardines. Recibo lote o camioneta gasolera. Provivienda. Perú 1214. 7|1|C|931|7|1

A $ 500.000, T|$ 850.000 oportunidad para comprar ya. Antisísmica. Muy b/estado. ½ cuadra Higuerita. Frente Bº Sta. Ana. L/comedor, amplia c/comedor, 3 dormitorios, cochera, amplio patio. Provivienda. Perú 1214. 7|1|C|931|7|1

A $ 450.000, T|$ 900.000 Godoy Cruz, casa b/estado, t/servicios, 3 dormitorios, cocina c/artefactos, patio. Provivienda. Perú 1214. 7|1|C|931|7|1

A PROPIETARIO compro casa o departamento. Lavalle 18. Tel. 253115. 7|1|C|946|7|1

A $ 35.000.000 total, departamento, 3 habitaciones, patio, desocupado. Lavalle 18. T. 253115. 7|1|C|946|7|1

A $ 500.000, t.$ 1.000.000 Ramírez casi Costanera, casa desocupada, l/comedor, 2 dormitorios c/placares, c/comedor c/artefactos, e/vehículos, patio c/churrasquera, fondo. T. servicios. Provivienda. Perú 1214. 7|1|C|931|7|1

A PARTICULAR compro casa 3/4 dormitorios, zona Ciudad, Godoy Cruz, Guaymallén. Tratar: Infanta de San Martín 66. Ciudad. Tel. 243336. 7|1|F|40133|8|1

ANTISISMICA desocupada, tres dormitorios, living. Oportunidad. Facilidades. Guarna. Olascoaga 389. Ciudad. 5|1|C|394|7|1

ANTISISMICA ciudad 2 dormitorios, dependencias, anticipo 50.000.000. José Federico Moreno 1575. 6|1|F|38815|7|1

ANTISISMICA 2 dormitorios, dependencias, primer Barrio Empleados de Comercio. Anticipo 50.000.000. Saldo 2 años. José Federico Moreno 1575. 6|1|F|38817|7|1

ASOCIACION Propietarios. Chile 1733. Martillero Henríquez. Vendo San José, casa 4 ambientes, salón. Galería, cerrada. 75.000.000 pesos m/n. Fcilidades. 7|1|F|38039|8|1

ANTISISMICA moderna desocupada vendo con facilidades, Güemes 302. San José. 7|1|C|815|8|1

ANTISISMICA Las Heras, vendo, dormitorios, cocina, comedor, baño, patio, total 22.000.000, facilidades. Corrientes 148. 7|1|C|823|7|1

ACOMAR Propiedades: vende fina casa en Dorrego, faltan pocos detalles de terminación. - Acepto permuta por casita o departamento modesto o vehículo. Martínez de Rosas 1780. Cdad. TE. 218312. 7|1|C|936|7|1

ACOMAR Propiedades: vende casa a precio de lote a Avenida Acceso, 300 mts. Martínez de Rosas 1780. Cdad. TE. 218312. 7|1|C|936|7|1

APURADO vendo lote, barrio Bombal, 15x36, facilidades. Recibo casa, auto, lote. Colón 134. 7|1|C|901|7|1

ACOMAR Propiedades, vende departamento 6ta. Secc. 2 dormitorios, terraza individual, empapelado, $ 100.000.000 c/facilidades. Martínez de Rosas 1780. - Cdad. TE. 218312. 7|1|C|936|7|1

ACOMAR propiedades, vende urgente, casa chiche, en Dorrego. Todos los servicios, 2 dormitorios, grandes, uno chico c/placares, facilidades. Martínez de Rosas 1780. Tel. 218312. 7|1|C|936|7|1

BONITO chalet 6ª Sección, 3 dormitorios, living, garaje, dependencias, fondo. Total $ 190 millones. Facilidades. Paso de los Andes 3080. 7|1|C|951|7|1

COMPRO casa urgente antisísmica, t/servicios, pavimento. Contado 50%, saldo corto plazo. Provivienda. Perú 1214. T. 218277, 255813, 258054. 5|1|C|166|7|1

"COMPRO" y vendo lotes, casas, departamentos, negocios. ¡Visítenos! "Benturino". Colón 659. Tel. 246927 (Martillero Lugones). 7|1|F|38924|10|1

COMPRAMOS urgente casa modesta. - Pagamos al contado. Córdoba 154. Ciudad. Tel. 234996 5|1|F|38724|9|1

CAMBIO lote en Bº S. Ana por automóvil o camioneta. Lavalle 333. Cdad. 6|1C|668|7|1

COMPRO casa a particular zona Godoy Cruz. Tel. 243298. Horario de comercio. 7|1|T|1292|7|1

COMPRO casa particularmente preferible Plan Banco. Teléfono 249664. 7|1|F|38990|7|1

CAPITAL Federal departamento vendo o permuto por casa Teléfono 972826. 7|1|F|38965|12|1

CENTRICA ofic. frontal - zona bancos, 2 ambientes, baño, vioft. Ponce, 25 de Mayo 975. 7|1|F|38916|7|1

CASA Dorrego, muy habitable, faltan refacciones, 230 m2. Total 42.000.000 m/n. Facilidades. Acepto permutas. Tel. 247906. 7|1|F|38996|7|1

COMPRAMOS: urgentísimo, casas, terrenos, Pereyra. Reconquista 170. Godoy Cruz. Tel. 222269. 7|1|F|37497|9|1

CON 50%, frente Av. Rodríguez Peña, terrenos 2.000 metros, a 250 de Av. Panamericana y a 500 de ruta 7, zona industrial. Escucho ofertas. Juárez. T. 262650. Libertad 885. Villa Nueva. 7|1|F|14954|7|1-D

CON $ 50.000, depto. interno, 2 habitaciones, agua, luz a/c. Otro con $ 60.000 y lote 2 habitaciones ladrillo, agua, luz dentro. Véalo desocupado. Escucho ofertas. Juárez. Tel. 262650. (Atiendo hasta sábados todo el día). Libertad 885. Villa Nueva. 7|1|F|14952|7|1-D

COMPRO finca hasta 2.000.000, con producción. Entrego casa de ladrillos, contado, saldo convenir. Operación inmediata. 20 de Junio 90. Godoy Cruz. 7|1|C|980|7|1

CASA 3 dormitorios c/cochera o garaje, compro apurado. Dispongo $ 850.000, contado, s/cómodas cuotas. J. B. Justo 429. T. 252611 7|1|C|943|7|1

CASAS, lotes, fincas compro urgente, fuerte contado. T. 252611. 7|1|C|943|7|1

CASA mixta 6ª Sección, amplia esquina, permuto por departamento, 2 dormitorios, algo patio. J. B. Justo 429. T. 252611. 7|1|C|943|7|1

COMPRO casa, zona Dorrego, 3 dormitorios, d/dependencias, c/cochera o garaje. Pedro Molina 91. Tel. 290241. Mendoza. 7|1|C|930|7|1

CON $ 450.000 linda finquita 5 Has. 3 parrales nuevos, agua abundante, frente a 2 calles, buena casa, animal, herramientas, a 10 kms. de Capital. Permuto, escucho ofertas. - Juárez. - Tel. 262650. Libertad 885. Villa Nueva. 7|1|F|14953|7|1|D

DUEÑO vende casa barata. Recibo automotor. Godoy 80 - Las Heras. 6|1|C|537|8|1

DEPARTAMENTO antisísmico, 2 dormitorios, dependencias. Total $ 28.000.000. Recibo automóvil. - José Federico Moreno 1575. 6|1|F|38877|8|1

EN LAS HERAS 30 magníficos lotes, todos los servicios, s/calle Mitre y otras, a mts. San Martín. Contado y facilidades. Tratar: Mirasol. Chile 885. Mendoza. 5|1|C|093|7|1

EN VILLA NUEVA hermosa casa antisísmica 3 dormitorios con placard, comedor, cocina - comedor, baño instalado amplísima cochera frente y fondo con jardín, permuto por casa o deparatmento en ciudad. Jujuy 123 Ciudad. 6|1|T|01248|7|1

EN 6ª SECCION. Disponemos casas y departamentos distintos tipos y precios. Consúltenos. - Paso de los Andes 3080. 7|1|C|951|7|1

EN 6ª SECCION vendo casa, 4 ambientes con baño y cocina instalados, entrada autos con garaje, patio embaldosado, jardines interior y exterior, parrales, churrasquera, teléfono, desocupada. Total $ 2.000.000. Dueño. Tel. 291377. 7|1|F|38930|7|1

EN GUAYMALLEN, departamento desocupado, 2 dormitorios. Total m$n 30.000.000, facilidades. Se recibe vehículo. Córdoba 154. Ciudad. 7|1|F|40144|7|1

EN BARRIO Santa Ana, antisísmica, 3 dormitorios, living comedor, cochera. Vendemos, facilidades. Córdoba 154. Ciudad. 7|1|F|40145|7|1

EN INMEJORABLE zona, Sexta Sección, una planta muy confortable, 3 amplios dormitorios, pisos parquet, dos baños, living comedor c/chimenea, pisos mármol, gran cocina-comedor, lavandería cerrada, toilette, garaje ante jardín, buen fondo. Prafase S.R.L. Propiedades, Rufino Ortega 100. T. 245536 - 247199. 7|1|F|40151|7|1

EN SEXTA Sección, calle Bolivia, antisísmica, impecable, living comedor alfombrado Atlántida. 3 dormitorios, baño principal y americano, comedor d/diario, lavandería, dependencias d/servicio, patio c/churrasquera. Prafase S.R.L. Propiedades. Rufino Ortega 100. T. 247199. 7|1|F|40150|7|1

EN REGIA zona de Dorrego, con todos los servicios, teléfono, moderna de 3 dormitorios, amplio living-comedor, jardín, cochera, gran fondo c/churrasquera, etc. Venta, permuta x casa 4 dormitorios. Prafase S.R.L. Propiedades. Rufino Ortega 100. T. 247199 245536. 7|1|F|40149|7|1

FINQUITA 2 Has. Coquimbito viña, frutales, casa, pozo. Vendo $ 1.100.000. Benavente 3564 Villa Nueva. 7|1|F|38976|7|1

FINCA compro hasta $ 300.000.000 valor. Corrientes 148. Tel. 235993. 7|1|C|823|7|1

FINCA Luján: 6 has. viña, olivos, agua, vendo o permuto, casa céntrica, antigua. San Martín Sur 730. Tel. 224932. 7|1|F|37511|8|1

FINCA vendo: 2, 5, 10 has., Corralitos, viña, parral, casa, pozo, animal, herramientas $ 400.000. Saldo convenir. Recibo equipo vehículo, casa o lote. Minni Bandera de los Andes 2829. 7|1|F|40161|7|1

HERMOSO departamento 6ª Sección, 3 dormitorios, living, dependencias. Totalmente alfombrado. Nuevo. $ 140.000.000. Facilidades. Paso de los Andes 3080. 7|1|C|951|7|1

HERMOSO chalecito, recién estrenado en Ciudad, 3 dormitorios, escritorio, cochera, buen living, vendo mitad contado y cuotas, J. B. Justo 429. T. 252611 7|1|C|943|7|1

LOTE 144 Martínez de Rosas 3075 ciudad. Oportunidad. T|$ 185.000. Provivienda. Perú 1214. 7|1|C|931|7|1

LOCAL comercial y casa corte antiguo compro contado inmediato. Teléfono 231509. Sr. Hermida - 9 de Julio 1146. 4|1|C|137|8|1

LOTE 5ta. Sección, 1.000 m2. Total 280.000.000. Propietario. Teléfono 293099. 4|1|C|172|10|1

LOTE vendo en Vistalba, 900 metros, 20.000.000 total. Tel. 259552. 7|1|T|1290|7|1

POTRERILLOS v/lotes Las Vegas - Carditos, etc. Of. Ponce. 25 de Mayo 975. 7|1F|38917|7|1

LOTE metros P. Barraquero, Godoy Cruz, 405 m2., vendo c/facilidades. J. B. Justo 429. T. 252611 7|1|C|943|7|1

LOTE esquina 1.290 mts. 2. 37x34, calle Independencia, Las Heras, próximo Av. Acceso Norte. Vendemos, facilidades. Córdoba 154 Ciudad. 7|1|F|40142|7|1

LOTE 250mts.2. Barrio Santa Ana. Vendemos, facilidades. Córdoba 154. Ciudad. 7|1|F|40143|7|1

LOTE G. Cruz, esquina 178 m2., Uruguay y Gral. Paz. Total m$n 15.000.000. T. 247906. 7|1|F|38994|7|1

LOTE Carrodilla, sobre S. Martín, esquina, 360m2. Acepto vehículo T. 247906. 7|1|F|38995|7|1

PROPIETARIO vende casa 6ª Sec. 2 estrenar $ 2.800.000 recibo a cuenta casa, coche, lote, dpto. sin intermediario. Tucumán 290. 2º piso. Dpto. 5 Mza. 7|1|C|847|9|1

URGENTE a propietario compro casa chica 4ª o 6ª Sección. Teléfono 258077. 7|1|C|951|7|1

VENDO departamento, 3 dormitorios, 2 baños, cochera cerca de V. Zapata y Salta, total $ 2.100.000 c/facilidades. J. Cecco. Colón 617 Mza. 243330. 6|1|F|38819|7|1

VENDO galpón 100m2 cubiertos sobre terreno de 280 metros, agua corriente fuerza motriz en Las Heras. Castellanos 447. Dorrego. 6|1|T|01247|7|1

VENDO lote, 6ª, plan Coop. A. y E. Sup. 10x20 6ª Recibo materiales de construcción. Tratar: Tel. 224539. 6|1|C|679|8|1

5ta. SECCION. Pueyrredón, amplia casa, 8 habitaciones, garaje, dos baños, dos patios, terraza, facilidades. Jorba Inmobiliaria España 1248 Of. 11. Tel. 253590. 7|1|F|38921|8|1

Compra y Venta de Negocios en General

AUTOSERVICE lo más importante de la zona, con casa ladrillo, galpones llenos de mercaderías, venta mensual $ 50.000.000 m/n. vendo todo englobado $ 300 millones m/n., saldo convenir. - Permuto por finca, casa. Minni. Bandera de los Andes 2829. 7|1|F|40170|7|1

BOUTIQUE buena ubicación llaves e instalaciones total pesos 10.000.000. Tratar Salta 473 Cdad. 6|1|T|01238|8|1

BOUTIQUE niños galería céntrica vendo. Total 280.000. facilidades. España 1512. Oficina 4. 7|1|C|933|7|1

COMPRAMOS urgente negocio, p/numerosos pedidos nicliantes. - Córdoba 154. Ciudad. T. 234996. 8|1|F|38723|9|1

DESPENSA Fiambrería, ciudad, instalaciones, mercaderías, anticipo 15.000.000. José Federico Moreno 1575. 6|1|F|38811|7|1

DESPENSA con pequeña vivienda, en ciudad, contado $ 100.000, saldo amplias facilidades. Recibo coche. Jujuy 123. Ciudad. 7|1|C|906|7|1

MERCADO con propiedad, teléfono, instalaciones anticipo pesos 35.000.000. Saldo 2 años. Total 75.000.000. José Federico Moreno Nº 1575. 6|1|F|38813|7|1

NEGOCIO céntrico vendo, local bajo alquiler, Lavalle 18. - T. 253115. 7|1|C|946|7|1

VENDO Kiosco en calle Adolfo Calle. Dorrego Tratar en 25 de Mayo 301. Dorrego. 7|1|C|01262|7|1

Compra y Venta de Muebles

A BENTURINO, tel 244335-248730 ofrece muebles, antigüedades artículos en general Colón 659 3|3|F|Pte

A. SELLA - Tel. 247447 - Martillero Tiburcio Benegas 778 ofrece muebles, artículos hogar, máquinas usadas dinero en el acto 11|2|F|6992|Pte

A AMITRANO martillero - Teléf 247711 Arístides Villanueva 232 ofrece muebles, antigüedades maquinarias, artículos generales Pagamos mejor. Anticipamos dinero. 9|8|F|7323|Pte

ANTIGUEDADES muebles, cosas nuevas y viejas en general Suipacha 412, Ciudad 19|12|C|118|21|1

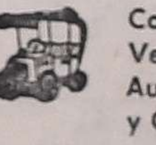

Compra y Venta de Automotores y Cubiertas

A. VENDEMOS - permutamos: cien unidades. Automóviles, Pick-ups, Jeeps, Estancieras, ómnibus, camiones diesel, nafteros, volcadores, ruteros, balancines, tractores. Todas las marcas y modelos, para distintas necesidades y posibilidades. Visite gigantesca exposición "Miguel Angel Riccieri Automotores", San Luis 540. 3|1|C|923|9|1

A GRAN oportunidad Fiat 110|1200 en buen estado, vendo, Lavalle 473 - Godoy Cruz. 6|1|C|518|7|1

A PARTICULAR compro auto 67, en adelante, con o sin deuda. Entrego 14.000.000. Resto a corto plazo. Tel. 246332. 7|1|T|1293|8|1

A CUPE Torino 68 vendo o permuto, Godoy Cruz y Avellaneda, Villa Nueva. 7|1|F|40167|7|1

A AUTOMOTORES Díaz Mancuso vende, permuta o financia cupé Torino 71. Chevy cupé 71. Fiat 1500 69. Jeep Ika 66. Fiat cupé 66. - Godoy Cruz y Avellaneda. Villa Nueva. 7|1|F|40166|7|1

A ESTANCIERA 57, vendo o permuto Godoy Cruz y Avellaneda. Villa Nueva. 7|1|F|40165|7|1

A RASTROJERO 61 impecable vendo o permuto. Godoy Cruz y Avellaneda, Villa Nueva. 7|1|F|40164|7|1

A N.S.U. Prinz 62, 20.000 y cuotas. Godoy Cruz y Avellaneda, Villa Nueva. 7|1|F|40163|7|1

A FORD 40-14.000 y cuotas, Godoy Cruz y Avellaneda, Villa Nueva. 7|1|F|40162|7|1

A - JEEP 60, Petitero, 38.000 y cuotas, vendo o permuto. Calle Godoy Cruz y Avellaneda, Villa Nueva. 7|1|F|40168|7|1

A PARTICULAR vendo Fiat Cupé 125-72. Barcala 646. Ciudad. 7|1|C|928|7|1

A PARTICULAR vendo Renault R-6 0 Km. Barcala 642. Ciudad. 7|1|C|924|7|1

A PARTICULAR vendo Falcon Futura 73 S.P. Barcala 646. Ciudad. 7|1|C|928|7|1

A - CAMIONCITO Dodge mod. 60, carrocería alta, con cuatro gomas nuevas. Total 120.000. Permuto. Tel. 214626. 7|1|C|934|7|1

A MOTO Norton 500 cc., vendo, permuto. Olascoaga 306. L. Heras. Tel. 214626. 7|1|C|934|7|1

AMI 8 73 primera mano, flamante, vendo, Lavalle 333 Cdad. 6|1|C|668|7|1

AMPLIADORES, cambiadores, auto Estereo parlantes, auto-radios, discos, casetitos, magazines. Alem 265. 7|1|F|38919|7|1

ACOPLADO 3 ejes 1972 carrocería carpa, como nuevo, venta urgente Minni. Bandera de los Andes 2829. 7|1|F|40160|7|1

AUTOMOVILES compro, modelo 60 en adelante, pago contado. San Miguel 1885. Las Heras. 7|1|C|934|16|1

COMPRO unidades usadas, modelo 62 en adelante. Buenos Aires 344. Mza. 1|10|F|31470|Pte.

COMPRO camioneta doble cabina Ford o Dodge en buen estado Rioja 1891 Ciudad. Horario de Comercio. 6|1|C|632|8|1

CITROEN Mehari 72 pocos kilómetros, vendo. Lavalle 333 Cdad. 6|1|C|663|7|1

CAMIONETA Chevrolet 1970 estado impecable. Vendo - Permuto. Don Bosco 40. 6|1|C|667|7|1

CUPE Chevy 74, aire acondicionado, vendo, permuto. Catamarca 373. 6|1|C|613|7|1

CITROEN 0 Km. Vendo contado o permuto. Jorge A. Calle 742. - Tel. 216165. 6|1|C|686|7|1

CAMIONES Mercedes Benz modelos 54 - 61 y 67 con volquetes y o carrocería alta. Recibo automóvil - Pic-up, financio - Olegario V. Andrade 641. Ciudad. 6|1|C|696|7|1

CAMION Dodge 60 c/volquete c/baja, c/dos motores, naftero y Perkins. Financio, permuto. - Olegario V. Andrade 641. Ciudad. 6|1|C|696|7|1

CUPE GTX 73 una verdadera joya. Permuto por menor precio, financio. Olegario V. Andrade 641 Ciudad. 6|1|C|696|7|1

COMPRO automóviles desde modelo 60 en adelante, pago de contado. Remedios Escalada de San Martín 1735, Alameda. 6|1|T|1255|7|1

COMPRO todo tipo de automotores para desarme. Ejército Libertador 400. Barrio Chacabuco. Maipú 7|1|F|38852|11|1

CITROEN 2CV 69 vendo o permuto por camioneta Chevrolet. Maipú 133 - Ciudad. 7|1|C|867|7|1

CUPE Fiat 1500 1968 vendo flamante permuto y facilidades. Callejón Villanueva 614, 6ta. Sección, Ciudad. 7|1|C|889|9|1

CITROEN Ami 8 1974 flamante. Renault 6 1973. Nueva. Vendo - permuto. Don Bosco 99 Ciudad. 7|1|C|899|7|1

CUPE Fiat 800 impecable vendo o permuto, financio, 20 de Junio 90 - Godoy Cruz. 7|1|C|909|7|1

CAMION Chevrolet motor Mercedes Benz 1114, 1974 como nuevo vendo facilidades. Recibo camioneta o tractor. Minni. Bandera de los Andes 2829. 7|1|F|40158|7|1

COMPRO Fiat 1500 - 1600. Peugeot, Citroen o similar, 66 73. Pago total efectivo. Entre Ríos 208. Dpto. A. 7|1|T|1303|7|1

CAMIONETA Chevrolet 72 vendo. Argerich 797, G. Cruz. 14 a 24. 7|1|F|37300|7|1

COUPE Dodge R-T-75, primera mano, vendo. Recibo permuta. Lavalle 333. Cdad. 7|1|C|947|8|1

CHEVROLET 37 y Dodge 41. Permuto. - Bra. de los Andes 4343, V. Nueva. 6|1|F|38883|9|1

CHEVY 4 p./71, flamante, de lujo, vendo. Lavalle 333. Ciudad. 7|1|C|947|8|1

D.K.W. Rural Unión, modelo 66 vendo buen estado, Godoy Cruz 3030, Guaymallén. 6|1|T|1281|7|1

DE CARLO 600/1960 dueño vende recibo moto. Lamadrid 336 Cdad 7|1|C|892|7|1

ESTANCIERA 60, estado general bueno. Recibo menor precio. Financio. Olegario V. Andrade 641. Ciudad. 6|1|C|696|7|1

ESCAPES silenciadores, venta, colocación en Martínez. Alberdi Nº 648. S. José. 7|1|C|814|21|1

EQUIPO Chevrolet 1971 motor Mercedes Benz 1114-1974 acoplado de 3 ejes con carpas, estado como nuevo. Recibo camioneta o tractor. Minni. Bandera de los Andes 2829.

EQUIPO vendo, camión Dodge 600 mod. 75, carrozado, con acoplado 3 ejes. Independencia y Acceso Norte. Tel. 230237. 7|1|C|942|7|1

FALCON De Lujo modelo 71 vendo 600 Km. Annorena 149. Godoy Cruz. 6|1|T|01266|7|1

FORD Falcon rural 70, óptimo estado, 200.000 y fac. Sargento Cabral 336. Ciudad. 6|1|C|712|7|1

FURGON Utilitario IKA, 61, muy bueno, permuto, financio. Olegario V. Andrade 641. Ciudad. 6|1|C|696|7|1

FIAT 1600 flamante particular vende Estación Costanera Morón y Costanera. 7|1|C|894|7|1

FIAT 128, 1974 como nuevo, particular vende, oportunidad. Olascoaga 389. Ciudad. 7|1|C|[illegible]

FIAT 600 74. Impecable vendo. Mitre 1841. Mza. De 8 a 12 y 17 a 20 hs. 7|1|C|[illegible]

FORD FALCON M-64, impecable. Vendo o permuto. Santiago del Estero 770. Tel. [illegible] 7|1|C|[illegible]

GILERA 150 c.c. vendo - permuto $ 9.000 y facilidades. Don Bosco 40. 6|1|C|667|7|1

HERMOSA cupé Ford 1937 impecable, vendo barata. Bra. de los Andes 4343. V. Nueva - Gllén. 6|1|F|38882|9|1

IMPECABLE 4-L m/66, Siam 63; Rambler 63 y Peugeot 403 - 62. Permuto. - Bra. de los Andes 4343 - Villa Nueva - Gllén. 6|1|F|38880|9|1

IMPECABLE Dodge 1500 mod. 1972. Recibo menor valor. Luis Pasteur 207. G. C. Mza. 7|1|C|825|8|1

JEEP IKA 1968 nuevo particular vende, facilidades. Lamadrid 336 Ciudad. 7|1|C|892|7|1

JEEP largo carrozado 1964 doble tracción, vendo, permuto y financio. 20 de Junio 90 G. Cruz. 7|1|C|909|7|1

JEEP carrozado 1960 vendo o permuto, financio. 20 de Junio 90. Godoy Cruz. 7|1|C|909|7|1

MOTOCARGA DKW con cúpula, 30.000. Patricias Mendocinas 872. Ciudad. 6|1|C|614|7|1

MERCEDES 54 gasolera, muy buena, permuto, financio. Olegario V. Andrade 641. Ciudad. 6|1|C|696|7|1

MOTO 98 vendo. Tratar Mitre 1930 Teléfono 252081 de 14 a 20 hs. 7|1|C|891|7|1

MERCEDES Benz 1114 c/acoplado mod. 72, vendo. Mitre 1456. Ciudad. 7|1|C|873|8|1

OFERTAS: Rambler 1972; Fiat 600, 1969. Peugeot 403, 1962. Estanciera 1960. Citroen. Pick-Up 1966. Facilidades. Entre Ríos 208. 7|1|T|1302|7|1

OPORTUNIDAD: Citroen Pick Up 67, buen estado. Total 94.500. Entre Ríos 208. Ciudad. 7|1|C|944|7|1

PEUGEOT 404-1974, color celeste, única mano, estado general impecable, parte contado, pesos 180.000, permutas y facilidades. Perú 2850. Ciudad. 6|1|C|729|8|1

PICK-UP Jeep 1968 chasis largo vendo. Catamarca 373. Ciudad. 6|1|C|615|7|1

PERMUTO, furgoneta Citroen 1969 por auto Fiat 600 o Citroen 1970. San Martín 270 frente plaza Rodeo del Medio. 7|1|F|38901|7|1

PEUGEOT 504 modelo 1974 vendo San Martín 8774. Carrodilla. 7|1|C|[illegible]

RURAL Rambler mod. 72 impecable vendo o permuto por camioneta doble cabina. Rioja 1891 Ciudad. Horario de Comercio. 6|1|C|632|8|1

RENAULT 4 S 1973 flamante. Dodge 1500 1972. Impecable, vendo - permuto. Don Bosco 99. Ciudad. 7|1|C|899|7|1

RENAULT Dauphine muy bueno vendo o permuto por mayor. - Cnel. Moldes 337. Mza. 7|1|F|37460|8|1

RENAULT 1962, motor O.K., vendo, acepto moto. Sáenz Peña 1115. Godoy Cruz. 7|1|C|935|7|1

TAXI vendo recibo permuta automotor y contado. Martín Palero 78 . Ciudad. 6|1|C|636|7|1

TORINO 71 L. cuatro puertas, recibo menor precio, financio. - Olegario V. Andrade 641. Ciudad. 6|1|C|696|7|1

TRACTORES "Deutz" A-46 V nuevo y Fiat 411 en perfecto estado vendo. Montecaseros 1641. Mza. 7|1|C|897|7|1

TORINO 380 S 4 puertas modelo 1969 impecable. S. Martín 3111. G. Cruz. 7|1|C|803|7|1

VENDO camioneta Ford 1971 de lujo flamante con 31.000 kms. 4 cilindros, precio total $ 200.000 Carril Barranca Jume - Maipú (Robledo). 6|1|C|341|7|1

VENDO o permuto micro Bedford ideal para casa rodante, impecable, oportunidad. Ayacucho 865 Ciudad. Ver Sr. Pisghelli. 6|1|T|01214|7|1

VENDO Citroen 1970 excelente estado a particular. Patricias Mendocinas 1634, 4º Piso, Dpto 1. Monoblock 2, todos los días 13 hs. 16 hs. 6|1|C|397|7|1

VENDO Fiat 1.100 modelo 62. Benavente 4437. Villa Nueva. Tel. 261153. 6|1|F|40108|7|1

VENDO Rastrojero modelo 1972. Sobremonte 929. Dorrego Gllén. 6|1|C|683|7|1

VENDO Gilera 300 modelo 1957. E. Civit 144. Ciudad, de 13 a 17 horas. 6|1|C|691|7|1

VENDO motoneta Rumi horizontal, 125 c.c. $ 13.000. Jacinto Suárez 153. Las Heras. 7|1|C|888|7|1

VENDO Pick-Up Dodge 65 90.000 calle Moreno y Félix Suárez. Teléfono 262172. Villa Nueva Gllén. Mza. 7|1|C|772|7|1

VENDO Estanciera 57 ver y hacer oferta. San Juan 761. Mendoza. Tel. 240084. 7|1|C|841|8|1

VENDO camión Fargo y Chevrolet m/44 en desuso, tratar J. G. Godoy 2600. Dorrego. 7|1|C|845|7|1

VENDO Opel 1958, buen estado, 9 de Julio 2209. San Martín. 7|1|F|38985|7|1

VENDO o permuto menor Renault 64. Vertiz 412. G. Cruz. 7|1|F|37494|7|1

VENDO camión Mercedes Benz gasolero mod. 1958 con volquete, estado seminuevo. Recibo permutas y documentos de uva o vino. Tratar San Martín Sur 28, G. Cruz. 7|1|F|37489|7|1 7|1|F|40139|7|1

VENDO volquete con carrocería listo para trabajar o permuto por ladrillos o ladrillones. Cervantes 1317. G. Cruz. T. 220274. 7|1|F|37308|8|1

VENDO camión Dodge m/69 volquete, listo para trabajar. Recibo permuta. Cervantes 1317. - G. Cruz. T. 220274. 7|1|F|37307|8|1

VENDO Renault 62, motor desarmado. Precio total, $ 1.000.000, y cobertura Pick-Up Chevrolet, caja ancha, faltan detalles. Patricias Mendocinas 2331. San José. 7|1|F|38000|7|1

VENDO camión Fargo mod. 60, el motor Bedford 64, c/carrocería y volquete; Ford 600 c/carrocería y una carrocería rutera nueva. Independencia y Acceso Norte. Tel. 230237. 7|1|C|942|7|1

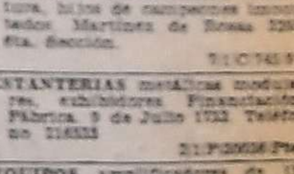

VENTAS VARIAS

A PRECIOS increíbles, estanterías Marwin, mostradores vitrinas (Amplias facilidades) Alb. & R. L. San Martín 320 G. Cruz. Teléfono 226300 Mendoza. Agencia Lujan Balcarce 188. 13|9|F|20363|Pte.

A OFERTAS: Estanterías metálicas, mostradores carniceros, variedades en vitrinas, góndolas, exhibidores, bodeguitas, canastos, revisteros, escaleras metálicas, guardarropas, balanzas, sillas. Facilidades. Petazzi Hnos. Ituzaingó 2434. Teléfono 221406. 7|1|C|830|13|1

BALANZAS, heladeras, estanterías nuevas, usadas. Bianchi segurima. Tel. 231169. S. Martín 2014. 11|7|F|[illegible]

BOMBA profundidad, 10 pulgadas. Salida de 2 P. Vendo o permuto por automotor. 20 de Junio 90, Godoy Cruz. 7|1|C|990|7|1

CORTINAS americanas, fabricación y colocación inmediata. T. 216489 - 220453. 2|12|C|74|25|1

CORTINAS americanas, fabricación y colocación inmediata. Teléfs. 216489 - 220453. 3|1|C|391|23|1

CANICHES sensacionales, miniatura, hijos de campeones importados. Martínez de Rosas 3285. 6ta. Sección. 7|1|C|745|9|1

ESTANTERIAS metálicas modulares, exhibidores. Financiación. Fábrica. 9 de Julio 1732. Teléfono 216533. 2|1|F|20036|Pte.

EQUIPOS amplificadores de 15, 20, 30, 40, 50, 100 w. Bafles, conjuntos acústicos, bandejas de todo tipo. Galería López, Godoy Cruz esq. Lavalle. Local 5. San José - Guaymallén. 2|1|C|839|16|1

GRABADOR: AKAI "X-355", profesional, vendo, oportunidad, stereo. Con accesorios. Buenos Aires 230, 3er. piso. Depto. C. 6|1|C|709|7|1

HORMIGONERAS varias medidas con financiación. Güemes y Pellegrini. San José. 6|1|C|965|11|1

IDEAL para tintorería, vendo: extractor aire 1 H.P., centrífuga, para agua y armazón con puertas corredizas. P. Mendocinas 2230. S. José. 7|1|C|922|7|1

LIQUIDO dormitorios, útiles del hogar. Corrientes 432. Ciudad. 2|1|C|905|9|1

(Más avisos en la Pág. siguiente)

Sesenta millones de kilos de uva se perdieron en 1975

SAN JUAN. — Los pagos efectuados por el Consejo de Protección Agrícola (Seguro Agrícola) como indemnización por las pérdidas por granizo y heladas, totalizaron, en el ejercicio vencido, la suma de 83.893.000 pesos ley. Se trata de la cifra más alta pagada por esa dependencia desde su creación en 1946.

Las pérdidas del año pasado ascendieron a 59.900.000 kilos, que provienen de 3.847 denuncias correspondientes a unas 17.000 hectáreas afectadas. Las pérdidas representaron el 7.08 por ciento sobre la producción total declarada. Los siniestros se indemnizaron al precio de 1,40 pesos ley por kilo de uva, sin distinción de variedades ni destino.

Los cultivos de olivos resultaron afectados en 386 casos por granizo y las pérdidas se estimaron en 423.000 kilos de aceitunas.

San Luis

Modalidad de tribunales durante enero

SAN LUIS. — Los ministros del Superior Tribunal de Justicia, doctores Luis Fermín Robledo, Carlos Alfredo Steffens Soler, Jesús L. Tobares, Carlos Chada y Sara Salmena de Ortiz, reunidos en la sala de acuerdos del alto tribunal, acordaron establecer el horario de la feria del corriente mes de 8 a 10, y que los empleados que presten servicios durante la feria saldrán automáticamente de licencia para gozar del descanso compensatorio al tercer día hábil posterior a la finalización de la misma.

También dispuso el Superior Tribunal de Justicia que durante el año 1976, ejercerá la presidencia el doctor Carlos Alfredo Steffens Soler, debiendo ser remplazado en caso de impedimento o ausencia, por los doctores Jesús Liberato Tobares, Carlos Chada, Sara Salmena de Ortiz y Luis Fermín Robledo, respectivamente.

Igualmente dispuso que la presidencia de la Cámara Primera de la Primera Circunscripción Judicial será ejercida por el doctor Favio José Achinelli; la presidencia de la Cámara Segunda de la Primera Circunscripción Judicial, será ejercida por el doctor Guillermo Augusto Miravalles.

De acuerdo a lo dispuesto por la referida acordada, se establece que los magistrados designados en la presidencia del Superior Tribunal y Cámaras respectivas atenderán durante la feria de enero los asuntos de urgencia.

También se designó como juez de Primera Instancia en dicha feria, al doctor Oscar Alberto Bianchi; secretario en lo Civil y Comercial en las tres instancias, escribana Elina Susana B. de Paladini; secretario en lo Penal en Primera Instancia, doctor Miguel Angel García Callejas; Agente Fiscal, doctor Manuel Angel Montiveros, quien deberá ejercer funciones de procurador general; defensor de Menores, Incapaces y Ausentes y defensor de Pobres, doctora Beatriz Agustina Tardieu; médico forense el doctor Antonio A. Alvarez y oficial de justicia y notificador, señor Ireneo Wanzo.

San Juan

Sesiona mañana la Cámara de Representantes

SAN JUAN. — La Cámara de Representantes fue convocada para mañana a sesión extraordinaria por su presidente. Como se sabe, en días anteriores, en la primera sesión extraodinaria, el cuerpo no pudo sesionar por la ausencia de los sectores de la minoría, bloquistas y Cruzada Renovadora que adujeron la necesidad de estudiar con mayor profundidad los asuntos.

La Cámara deberá considerar ahora, entre otros, los siguientes asuntos enviados por el Poder Ejecutivo: proyectos sobre modificación del Código Tributario; Ley Impositiva; convenio con el Consejo Agrario Nacional para la adquisición de tierras con fines de colonización; locación de un inmueble en la Capital Federal con destino al funcionamiento de una sucursal del Banco de San Juan; aval en favor de la empresa mixta Ciancay por 100 millones de pesos ley; modificación a la ley de jubilaciones y pensiones llevando a 60 años la edad para percibir los beneficios; subsidio de 2.000.000 de pesos ley en favor de la Escuela Normal Mixta Sarmiento, afectada recientemente por un atentado que la destruyó en parte.

Agasajo al ex titular del RIM 22

SAN JUAN. — Fue objeto de un agasajo el coronel Héctor Adolfo Delfino, hasta hace poco tiempo jefe del Regimiento 22 de Infantería de Montaña. Asistieron el gobernador profesor Camus; el arzobispo, monseñor Idelfonso María Sansierra y otras autoridades. El vicegobernador, doctor Aguilar, expresó conceptos de elogio para el coronel Delfino y le despidió en nombre del gobierno. El profesor Camus, por su parte, entregó un obsequio al ex jefe de la unidad militar.

Conformación del directorio de CAVIC piden se modifique

Aconsejan no vender la uva en fresco a menos de 1.000 ó 1.200

SAN JUAN. — "Si el gobierno provincial pretende manejar la CAVIC en forma exclusiva, como se hace con Giol en Mendoza, aceptamos ese criterio, pero lógicamente no se deberán hacer más aportes en el futuro".

Así lo expresa la Federación de Viñateros en una nota dirigida al presidente de la Cámara de Diputados, doctor Francisco Aguilar, en que se solicita se modifique la ley que regula el funcionamiento de CAVIC, pues sostienen que, "de mantenerse, existe el riesgo de que en el futuro se convierta en una estancia al servicio del gobernador de turno".

Los viñateros expresan: "La modificación de la ley Nº 3933 es urgente en cuanto a la inmodificación de la ley Nº 3933 es urgente en cuanto a la integración del directorio, ya que, en efecto, de acuerdo con ella, corresponde al Estado la designación de cuatro directores, entre ellos el presidente y el vicepresidente, con facultades de veto, en tanto el capital privado solamente tiene tres directores, es decir que en la práctica los productores no tenemos ningún poder de decisión en el funcionamiento de la CAVIC, pero desgraciadamente somos los únicos que aportamos para integrar su capital incluso las bodegas regionales se construyeron con fondos provenientes del Consejo de Protección Agrícola, es decir, de los viñateros. En consecuencia, para que nosotros aceptemos continuar aportando a la CAVIC es necesario que con carácter urgente se modifique la ley 3933 en cuanto a la integración del directorio y que, en su remplazo, se establezca que debe integrarse en la misma forma que el del Consejo de Protección Agrícola, a fin de que exista verdadero control".

Precio de la uva

La Federación de Viñateros aconsejó a sus asociados no vender la uva en estado fresco a precios inferiores a los 1.000 ó 1.200 pesos moneda nacional el kilo, como medida de precaución y hasta tanto la entidad cuente con un estudio de costos para la próxima cosecha, el cual se está elaborando.

Este punto de vista fue sostenido por la entidad en una reciente reunión del Centro de Viñateros de Zonda, donde el presidente de la Federación, doctor Onofre Sansó, dio un informe sobre las gestiones que se realizan en resguardo de los productores y sobre las perspectivas de la cosecha.

La Federación de Viñateros hará hoy, a las 21, una reunión en el curso de la cual se recabará a los viñateros sus puntos de vista con respecto a los pronósticos formulados por el Instituto Nacional de Vitivinicultura, con los cuales no concuerda la entidad local de los productores.

El gobernador Camus agasajó a periodistas

SAN JUAN. — El gobernador, profesor Eloy Camus, reunió a los periodistas con motivo de la finalización del año y les ofreció un agasajo en los jardines de la Casa de Gobierno. Estuvieron presentes, además de los representantes de los medios y corresponsales, el ministro de Gobierno, señor Eusebio B. Zapata; el secretario de Obras y Servicios Públicos, agrimensor Roberto J. Gutiérrez; el jefe de Policía de la provincia, señor Enrique Graci y Susini, y otros funcionarios.

Dirigió la palabra, al finalizar el ágape, el ministro de Gobierno. Aludió a la función que cumplen los hombres de la prensa y a las excelentes relaciones que el gobierno ha mantenido con ellos.

Comentó algunos aspectos de la reciente actuación gubernativa y se refirió al proyecto de reforma de la ley de Jubilaciones y Pensiones, pidiendo a los periodistas su preocupación para lograr un esclarecimiento adecuado de su contenido, dada su trascendencia social.

En nombre de los periodistas hablaron el señor José Barchilón, el señor Luis Román y el secretario del Sindicato de Prensa, señor José Arnau.

El gobernador, profesor Camus, se refirió a la misión que cumple la prensa en general y tuvo conceptos de elogio para el periodismo de San Juan. Mencionó que aún existe desconocimiento entre el público del país y de la provincia, de importantes aspectos de la obra de gobierno, en cuanto a los trabajos públicos y señaló que en relación con otras zonas, San Juan goza de una situación envidiable por el dinamismo impreso a la acción pública y el clima de paz y tranquilidad que impera. Destacó el profesor Camus las cordiales relaciones que el gobierno ha mantenido con la prensa e hizo notar que jamás se ha perseguido a un periodista ni se ha provocado ningún tipo de incidente con los medios de difusión. Concluyó afirmando que en la provincia existe la más absoluta libertad para los medios de opinión.

CHILE..!
EXC. 8 DIAS ESTADA
Alojamiento, desayuno y almuerzo $ 4.990
o cuotas desde ... $ 600
CUSSAN - Necochea 40
28|12|F|37230|6|1

CLAUDIA LIQUIDA CON EL 20 y 30% DE DESCUENTO TODO ENERO
MALLAS Y BIKINIS $ 290
JERSEY y ALGODON a elegir
CAMISAS Y CHOMBAS $ 490
de ACROCEL en varios gustos a elegir

selecciones Claudia
Espejo 177 - Tel. 230780 - Mza.

Programa de Radio y TV

Ofrecemos a continuación los programas de acuerdo con el detalle que nos han suministrado las respectivas radios y teleemisoras.

VINOS GARGANTINI SIEMPRE BUENOS SIEMPRE IGUALES

Canal 7 Mendoza

18.15 Chart de ajuste.
18.30 Alguna vez, algún día.
19.00 Johnny Quest.
19.30 Ahora.
20.00 Cachilo.
21.00 Noticiero siete.
21.30 Show de Burt Bacharach, "Dialogando con Beethoven".
22.30 Toma.
0.00 Actualidades.

Canal 9 - Mendoza

18.30 Otra vez ayer.
19.00 Este es mi mundo.
19.30 El gran circo.
20.00 Birdman.
20.30 Intriga en Hawaii.
21.30 Noticiero nueve.
22.30 Las calles de San Francisco.

23.30 Su cine particular: "Número equivocado" con Lisa Gastoni.

LRA 6 y LRA 34 Radio Nacional Mendoza

0.00 Desde Mendoza... junto a usted.
5.00 Melodías.
5.05 Música para el amanecer.
5.30 Efemérides argentinas.

EL PLACER DE VIVIR

6.35 Por los senderos de la patria.
7.00 INTA.
7.15 Por los senderos de la patria.
7.45 Cancionero de la ciudad.
8.00 Notas y música para usted.
9.05 Variedades musicales.
9.30 Boletín cultural.
9.35 Variedades musicales.
10.05 La ciencia en Francia.
10.20 Estampa ciudadana.
10.30 Zoom música beat.
11.05 Danzas y cantares nativos.
11.30 El mensaje de Paulo VI.
11.35 El cofre de las melodías.
12.05 Folklore en Nacional.
13.15 Pequeñas joyas de la música.
13.30 Boletín Gobierno de Mendoza.
13.35 Concierto de mediodía.
14.00 Música para todos.
15.05 Selección típica.
15.30 Jazz.
16.05 El libro leído para usted.
16.30 Danzas argentinas.
16.30 Luz y verdad.
16.35 Cantar de las Américas.
17.15 Concierto de la tarde.
18.05 Tango y folklore.
18.30 Boletín cultural.
18.35 Ruta musical.
19.05 Efemérides musical.
19.30 Servicio social internacional.
19.35 Selectas melodías.
20.05 Solistas y conjuntos argentinos.
20.30 Música y charlas de Alemania.
21.15 Los grandes del violín.
21.30 Oscar Chaco y la poesía.
21.35 Arias de óperas.
22.05 Concierto nocturno.
23.05 Simplemente... para recordar.
23.40 Oraciones siglo veinte.

VINOS GARGANTINI SIEMPRE BUENOS SIEMPRE IGUALES

INSTRUMENTOS PARA CONTROL INDUSTRIAL
Enar s.r.l.
Julián Barraquero 66. Tel. 291635. Mendoza

ACEROS - ELECTRODOS
TREFILADO 1010 - CHAPAS
PERFILES - HIERRO DE
CONSTRUCCION NERVADO
PITTSBURGH S.A.C.I.F.I.
AYACUCHO 666 - TEL. 258625 - 258634 - MENDOZA
7|1|F|38914|7|1

ESTACION DE SERVICIO Vendo
Excelente ubicación y gran futuro. Sin intermediarios.
Joaquín V. González y T. Benegas. Godoy Cruz. Mendoza.
6|1|F|37478|7|1

ALMACIGO
TOMATE PERITA
Vendo - José Burgio
— MITRE 46 —
FRAY LUIS BELTRAN
7|1|F|38942|7|1

TODA CLASE DE ACCESORIOS DEPORTIVOS PARA TODO TIPO DE AUTOMOVILES
ofertas del año pasado
ALFOMBRAS PLASTIFICADAS $590
LAMPARA DE IODO IMPORTADA alta y baja $590
VOLANTE DEPORTIVO $980
ENCENDEDORES 12 V. $280
FARO DE IODO $850
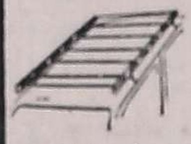
Fábrica de Portaequipajes
Lifer ACCESORIOS
San Juan 570 - Tel. 292050 Mendoza

ORO
COMPRO - VENDO
A particulares e inversores, 18 K., 14 K. Oro bajo, pagamos mejor cotización. San Martín 1027 - Local 78 - Galerías Piazza - Mendoza.
5|1|C|

SANTA ANA
Una planta, 2 dormitorios, living, jardín, terraza, plan Banco. Total $ 1.500.000. Contado 50%. Aceptamos permuta por 3 dormitorios, Ciudad o Godoy Cruz. Informes:
COLON 215 - TELEF.
7|1|C|

ORO
PLATA - PLATINO
BRILLANTES
Compra - Venta por mayor y Menor. Mejor precio de plaza. Asoc. a COVEMPA - Sarmiento 50 - Local 5 - Mendoza.
7|1|C|849|16|1

AHORRE NAFTA
Coloque un motor Diésel de 6 cilindros a su vehículo "Chevy" - "Fair Lane" - "Torino" "Ambassador"
PICK-UP: "Chevrolet" - "Ford F-100 y F-350" "Dodge" - "Gladiator".
ENTREGA INMEDIATA
GARANTIA - SERVICE - REPUESTOS
CANGIANI S.A.
SAN JUAN 645 - TELS.: 290302 y 291725 - Mza.
7|1|F|38962|7|1

METALURGICA INTEGRAL
Instalaciones, reparaciones, desmontajes de caldera, cañerías, fábricas de aceite y mineras. - Por carta:
AVELLANEDA 367 - CIUDAD
7|1|C|874|7|1

MOLINOS RIO DE LA PLATA S.A.
Necesita alquilar casa zona preferentemente Godoy Cruz, 2 ó 3 piezas y garaje o cochera amplia.
TELEFONOS 220200 - 201202
7|1|C|754|755|8|1

PERMUTO DEPARTAMENTO
Amplio, de categoría, 6ª Sección, 2 dormitorios, 2 baños, cocina comedor, gran living comedor, cochera 2 autos, aire acondicionado, todos los servicios. Tel. 257092; por casa 3 dormitorios, patio, cochera, 5ª ó 6ª Sección.
7|1|F|

LA CASA DEL FILTRO S.A.
FILTROS
JOSE V. ZAPATA 207
TEL. 245777 - 245990

COMPRO
AUTO O CAMIONETA
CHEVROLET
Modelo 66 en adelante, no interesa estado motor. Ruta 7 y Carril Montecaseros.- Corralón "Las Bóvedas". - San Martín.
7|1|F|38983|9|1|A

RASTROJERO 72
C/cobertura vendo, c/únicamente, o permuto por Peugeot - Falcon modelo 73 adelante.
JUAN B. JUSTO 87 - CIUDAD
Horario de Comercio.
6|1|C|822|824|7|1|AD

CONCESION CANTINA
El Centre Catalá llama a concurso para la adjudicación del servicio de bar y cantina de su sede social. Retirar pliego de condiciones en la secretaría de la entidad, calle San Juan 1432 de esta Ciudad, de lunes a viernes en horario de comercio.
7|1|C|861|8|1

DPTO. CENTRICO
3 ó 4 dorm., 2 baños, Compra Operación Contado - 9 de Julio 925. Mendoza. T. 24127
7|1|F|

GOBERNANTA PARA HOTEL
Se necesita, con experiencia en el ramo y capacidad para conducción de personal. Muy buen sueldo. Dirigirse por carta manuscrita detallando datos personales completos y antecedentes a: Hotelero, Pte. Rte. (33) Diario LOS ANDES.
7|1|F|38986|8|1

¡NO PINTE! DECORE SUS PAREDES
"SALPICANDO"
FRENTES, INTERIORES, PATIOS, MEDIANERAS
CONTRATA Y COLOCA:
REVESTIMIENTOS CUYO
San Martín 1672 - Local 21 - Telf. 259815

COMPRO CASILLA RODANTE
Integrada a chasis Mercedes Benz L 608
TELEFONO 250375
7|1|C|916|7|1

MECANICO de REFRIGERACION
—NECESITAMOS—
J. V. GONZALEZ 215 - DORREGO - GUAYMALLEN
7|1|F|40146|7|1

ORO COMPRO
JOYERIA VERSAILLES
SAN MARTIN 1077
GAL. PIAZZA. L. 56 - MENDOZA
6|1|C|660|7|1

SEÑORITA PARA BOUTIQUE
MUY BUENA PRESENCIA - EXPERIENCIA ANTERIOR
Presentarse: SAN JUAN 1270 - De 12 a 16 horas
7|1|F|38975|7|1

VENDO OFICINA
Amoblada de primera en cedro tipo Only, con o sin local, inmejorable ubicación céntrica con teléfono. Tratar:
PATRICIAS MENDOCINAS 911 - CIUDAD - TELEFONO 292087
7|1|T|1278|7|1

DEPARTAMENTO CENTRICO
Se necesita alquilar, de 1 ó 2 ambientes, para ejecutivo de empresa extranjera, por 3 a 6 meses, con o sin muebles. Seriedad y reserva. Escribir a:
CASILLA CORREO 399 - MENDOZA
7|1|C|864|7|1

AUTOS USADOS
Autos Usados
Coronado Automatic ... 74
Dodge 1500 GT-90 ... 74
Dodge 1500 ... 72
Valiant III ... 64
Valiant IV ... 67
Ford Falcon ... 64
Rambler Rural .. 66
Renault Dauphine 66
Siam Di Tella ... 63
Fiat 128 ... 72
Camionetas
Dodge DP 200 .. 72
Permutas - Financiaciones - Recibimos Doc. de Uva - Vino
PRIMO MESCHINI S.A.
CONCESIONARIO DODGE
Rioja 1448 - San Juan 1457
Tel. 250800 - Mendoza
7|1|F|7|1|D

ALQUILAMOS LAVADERO de ROPA
(Bien ubicado)
Con maquinarias, instalaciones completas, excelente clientela, buenas utilidades. Informes: Córdoba 154 - Ciudad.
7|1|F|40141|7|1

GALPON EN TUNUYAN
Importante empresa necesita alquilar galpón para depósito radio céntrico. Mínimo 150 m2. cubiertos, entrada para camiones.
TUNUYAN: Sr. Nebot - Hotel Mestra
MENDOZA: Teléfono 222009
6|1|F|38967|8|1

MUEBLES NUEVOS LIQUIDO
Por cierre: Modulares, aparadores, mesas, sillas, reposeras, juegos dormitorios, comedor, televisores, cocinas, camas, colchones. Hasta terminar - Todo mitad precio.
DAMIAN HUDSON 1687 - SAN JOSE - GLLEN.
7|1|C|917|7|1

ORO
Compramos Mejor Precio
A PARTICULARES Y COMERCIANTES
GALERIA TONSA - LOCAL A-14
10|11|F|25526 Pte

FIAT 600
Modelo 70
Médico. Verde, excelente estado, cubiertas nuevas. Alem 273, Mza.
7|1|F|38090|7|1

Casa
Compro urgente, antisísmica hasta $ 1.500.000, contado 50%, saldo corto plazo. Provivienda - Perú 1213. Tel. 238854.
7|1|C|931|7|1

VOLCADOR
VENDO O PERMUTO POR TANQUE
Cervantes 2029 - Godoy Cruz Mendoza
7|1|C|913|7|1

Electrobomba
30 H.P. VENDO
SEMINUEVA OCASION
TEL. 247199
7|1|F|40147|7|1

Contado Compro
Pick-up Chevrolet o Ford mod. 69 a 72
COLON 670 - GODOY CRUZ
7|1|F|37483|8|1

PERITO MERCANTIL
IMPORTANTE EMPRESA NECESITA
Servicio militar cumplido. No mayor de 30 años. Acompañar referencias. Horario trabajo corrido. Presentarse día 7/1/1976, a partir de las 8 hs. hasta 12 hs., en:
COLON 185 - 4º Piso - Oficina 4 - CIUDAD
7|1|F|37485|7|1

IES.
Cortacorriente instantáneo - Vendo 8 aparatos de 30 AMP Necochea 1198 - San José.
7|1|C|933|7|1

FORD TAUNUS
GXL
NUEVO VENDO
BARCALA 646 — CIUDAD
7|1|C|828|7|1

Mecánico Diesel
SE NECESITA
"Salvador Iudica S.A.I.C.A." - Chuquisaca 555 - Bella Vista, Godoy Cruz - Mendoza.
7|1|F|38997|7|1

SANCHEZ y SANTOS S.A.
SULFATO DE AMONIO
ENTREGA INMEDIATA
DISPONEMOS CANTIDAD
Yapeyú 104 - San José - Gllén. - Mza.
Tels. 258069 - 258908
7|1|F|40171|13|1

Vendo Casa
a 1 cuadra de calle S. Martín
6 dormitorios, amplio hall, comedor, salón de estar, 3 baños, parque y pileta de natación, cochera para 2 vehículos, dependencias de servicio. 800 mts. de terreno. Vendo con parte de contado y facilidades. Tratar: Sarmiento 24 al 56. Godoy Cruz - Tels. 223027 y 223358.
7|1|F|37482|7|1

VENDO
ESTANCIERA DOBLE TRACCION
Modelo 1968 "UNICA EN MENDOZA" 80.000 kms.
RIOJA 1448 — MENDOZA
7|1|F|7|1|D

BODEGAS
NECESITAMOS ALQUILAR
"PROVINEG S.R.L." - San Martín 1070 - Local Nº 10
Teléfonos 247575 - 243380 — MENDOZA.
7|1|F|40127|7|1

AVISOS CLASIFICADOS

(Viene de la Pág. anterior)

Ventas Varias

LIQUIDAMOS: placares, modulares, mesas, sillas, colchones, escritorios, separador ambientes, Aparadores, dormitorios, comedores, juegos patios, conjunto Pedicuría, mostradores, cunas, cocheritos, cómodas, roperos, cocinas, lavarropas, bibliotecas, quinqués, lámparas, espejos, combinados, cuchetas, mesa luz, toilettes, alacenas, chifonieras, living, biombos y bicicletas. Roque Sáenz Peña 449. Ciudad.
7|1|C|837|8|1

LIQUIDO sillas escandinavas, mitad de precio. Sarmiento 477 - Guaymallén.
7|1|C|823|8|7

MUEBLES de cocina de lujo, mesadas todo tipo, pileta, cocinas, lavarropas. Compare precios, facilidades Alberdi 143 Ciudad. - Tel. 237317.
9|12|C|359|11|1

MAQUINAS escribir 5.000; calcular, 2, 3. Garantidas, 20 cuotas. Teléf. 213864.
30|12|C|54|9|1

MADERA de encofrado vendo, tablas, tirantes, soleras, tablones. Magallanes 1170, Godoy Cruz. Primera cuadra pasando Puente Olive por Sarmiento.
7|1|T|1304|8|1

MAQUINA coser Singer, vendo 85.000 y televisor impecable. Salta 1628.
7|1|C|898|7|1

OFERTA $ 34.500 quemo motocarga Lujancar nueva. Félix Suárez 1626, Guaymallén.
7|1|F|40169|7|1

PARTICULAR vendo zapa, pala, pico, ladrillos, hierro y alambre para viga, madera encofrados, maceta con flores, estufa marca Simplex, camas y máquinas de coser. T. 253891.
6|1|C|388|7|1

PIANO Vulsselet, $ 35.000. Teléfono 250832.
6|1|T|1240|7|1

REGALESE un estéreo Norman Kenia $ 5.000 Sonix Autorradio. Paso de los Andes 30. Godoy Cruz.
6|1|C|680|7|1

SOLDADORA eléctrica con facilidades. Perito Moreno 190. Godoy Cruz.
7|1|F|37806|7|1

TELEVISOR usado funcionando, puerta y ventana dos hojas completa vendo. Juan B. Justo 822 Mza.
7|1|F|38941|7|1

TECHO zinc y soleras a desarmar 180 metros vendo. Pedro B. Palacios 1160, Ciudad.
7|1|L|816|7|1

VENDO perrito Pekinés 3 meses. Pueyrredón 406, Dorrego.
6|1|C|637|8|1

VENDO estructura tinglado 7.30 por 18. Tratar Mathieu 1428 Godoy Cruz.
6|1|C|372|8|1

VENDO o permuto por una moto, conservadora de helados nueva, 3 tapas marca "Siam". Salta 672. Ciudad.
7|4|C|853|9|1

VENDO lavarropas a turbina en perfecto estado. España 364 - Luján.
7|1|F|38978|7|1

VENDO semillas reacondicionadas como nuevo lámparas P.T. 12 venta, filtros (Century) platinos, instrumentos de todo tipo. Descuento hasta un 20 %. - Teléfono [illegible]
1|1|T|01298|7|1

VENDO juego dormitorio con dos camas con colchones pullman. España 1655.
7|1|C|821|8|1

VENDO prensa grande para carpintería, compuesto de 3 sin fin. Santa Fe 463 - Ciudad.
7|1|C|828|7|1

VENDO Pista eléctrica en uso. Tratar P. Benegas 666. Mendoza.
7|1|C|965|7|1

VENDO sierra circular, gato carrito, compresor. Tratar: Francisco de la Reta 1057. San José. Gllén.
7|1|C|926|7|1

Compras Varias

"A.A." AMITRANO - Martillero, Tel 247711. Arístides Villanueva 332, ofrezca muebles, antigüedades, maquinarias, artículos generales. Pagamos mejor. Anticipamos dinero.
9|6|F|12224 Pte

A BENTURINO, Martillero. Teléf. 248730 y 244333. Av. Colón 869. Ofrezca muebles, antigüedades, artículos de hogar. Anticipo dinero.
2|1|F|7828|Pte

A. SELLA Martilleros. Tel. 247447, Tiburcio Benegas 776 ofrezca muebles, artículos hogar, máquinas usadas - Dinero en el acto.
11|2|F|36991|Pte

A TRAJES, sacos, camisas, pantalones, pullovers, vestidos, colchones, bicicletas. Teléfono 262324. Guajardo.
3|1|C|270|8|1

A COMPRO al contado instrumentos musicales y accesorios. Tel. 243533 y 291464. Pedir 30 "C". Llamar de 21 a 22 horas.
5|1|C|226|229|8|1|D

COMPRO chatarra, metales, vehículos para desarmar. Retiro domicilio. Teléf. 261743.
4|1|F|xxx|13|1|D

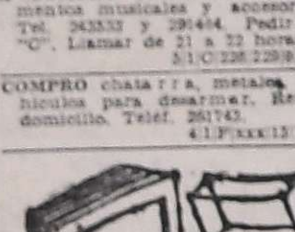

Combinados, Cambiadores y Televisores

AMPLIFICADORES, cambiadores, auto Estéreo parlantes, autorradios, discos. Fábrica. Financiación. Alem 365.
7|1|F|38820|7|1

CAMBIE el tubo de su televisor y páguelo a crédito. Garibaldi 274 Teléfono 248066
10|6|F|81631|Pte

SERVICE TV y Combinados Doverman cambiamos tubos. Reacondicionamos a nuevo. Trabajos garantidos. Facilidades de pago. Revisación gratis. Tel. 255882. Ameghino 126 - Ciudad.
7|1|T|01289|11|1

Ocupaciones Varias Pedidas

A OFICIAL chapista competente necesito, doy trabajo a porcentaje. Adolfo Calle 88. Dorrego. - Guaymallén.
6|1|T|1243|[illegible]

A EMPLEADO para gomería necesito práctico en reparación pinchaduras. San Martín 67, Las Heras, metros Cnel. Díaz.
6|1|C|729|7|1

A IMPORTANTE empresa adjudicará 6 vacantes a personas de ambos sexos. Requisito esencial contar con muy buena presencia. Se seleccionará en San Martín 811 1er. Piso de 8 a 12 y de 17 a 20 horas.
7|1|C|806|7|1

A OBREROS para horno de ladrillos necesito doy vivienda pago quincenales. Presentarse 17 a 20 O'Brien 816, Guaymallén.
7|1|T|01279|7|1

A JOVEN para viajante, con experiencia y capacidad, ofrecemos sueldo, comisión ventas y cobranza. Viáticos y vehículo. Escribir manuscrito indicando: Edad, estado, estudios, trabajos actual y anteriores, certificados, detalles de familia, registro de conductor, etc. Poste restante ATMSA (25), Diario LOS ANDES.
7|1|C|903|7|1

CADETE necesita Hotel Royal - Mendoza. Presentarse de 8 a 12. Las Heras 145.
7|1|C|738|7|1

CHICA de 13 a 17 años, para dama de compañía. Sueldo, casa, comida. Tratar de 13 a 16 hs. - Garibaldi 239. Cdad.
6|1|C|340|7|1

CHILENA peinadora. Cobo 1700, Dorrego. Tomar 13 A. Tel. 247049.
7|1|T|1293|7|1

CHILENOS medio oficial carpintero necesito. Espejo 516. Las Heras.
7|1|C|954|8|1

FANTASTICO sueldo!! Club nocturno necesita 10 señoritas para inaugurar, presentarse en Gral. Paz 601. "Marabú".
5|1|C|561|562|8|1|D

GOMERIA "El Turista" necesito oficial electricista del automotor. Presentarse desde las 19 hs. en adelante. Juan Gualberto Godoy 519. Godoy Cruz. Mza.
6|1|C|429|7|1

IDONEA de farmacia necesito. - Pellegrini 1247. Godoy Cruz. Teléfono 290356.
6|1|T|1226|7|1

JUBILADO práctico tienda. Referencias - Poste Restante LOS ANDES (Nº 35).
7|1|C|884|7|1

JUBILADO A para trabajo de escritorio, horario comercio. Indispensable presentar referencias y antecedentes actuación anterior. Ofrecemos buen sueldo. Entre Ríos 83.
7|1|C|948|9|1

MAQUINISTA: para excavadora Kockum 330, muy competente necesito. Tratar: Pellegrini 1697. Godoy Cruz. Tel. 246966.
7|1|C|941|9|1

NECESITO relojero a porcentaje, con/sin herramientas. Carril Ponce 139. Rodeo de la Cruz.
5|1|F|14949|7|1|D

NECESITO oficiales muebleros para trabajar al tanto en muebles en serie. 7 a 12 y 16 a 20, calle Pampa 3755. Villa Nueva. Guaymallén. Teléfono 260053.
6|1|T|1230|7|1

NECESITO peluquera con experiencia. Av. Libertad 843. Villa Nueva.
6|1|F|38896|7|1

NECESITAMOS recolector de residuos de comida para cerdos. Presentarse c/referencias. Tratar Rest. Nuevo Horizonte. Terminal de Omnibus - Local 143. De 11 a 16 y 19 a 22 horas.
7|1|C|842|7|1

NECESITAMOS joven zapatero para máquina pulidora. Catamarca 52 - Mendoza.
7|1|C|839|7|1

NECESITO modista y camisera fina. Presentarse con muestras en horario de comercio. Tiburcio Benegas 677. San José.
[illegible]

NECESITAMOS personal para techos. 30-40 años. Patricias Mendocinas 1089.
7|1|C|810|8|1

NECESITO oficial y medio oficial chapista. Remedios Escalada 2331, Dorrego. Teléfono 222489.
7|1|T|01268|7|1

NECESITO oficiales albañiles. España 3538. Villa Nueva Gllén. Mza.
7|1|C|765|7|1

NECESITO cortador de carne. Presentarse. Pellegrini y Saavedra. San José. Gllén.
7|1|C|439|7|1

NECESITO urgente grupo o conjunto música moderna para actuar sábado en calle Belgrano 1693 Godoy Cruz de plazoleta Barraquero tres cuadras a la izquierda. Tratar hora de la tarde de 18.30 a 21.30. Micro 1 y 2.
7|1|T|01282|8|1

NECESITO jubilado con conocimientos trabajo escritorio y ventas. Tratar: 7.30 a 8 hs. Salta 1542, Ciudad.
7|1|C|910|7|1

NECESITO oficial pintor auto por cuenta o por día. San Martín 3182, Ciudad.
7|1|C|900|7|1

NECESITO ayudante albañil. Casa 20, Barrio BUCI, Villa Nueva. Por calle Florida.
7|1|F|40132|7|1

OFICIAL y medio oficial gomero necesita Gomería Burgos. Avda. San Martín 2833. Teléfono 256034. Mendoza.
6|1|T|1231|7|1

OFICIALES y ayudantes electricistas para instalaciones domiciliarias, se necesita. Manuel Moreno 334 - Godoy Cruz.
6|1|C|548|7|1

OFICIALES montadores para línea de 13.2 KV, se necesita. Manuel Moreno 334. Godoy Cruz.
6|1|C|548|7|1

OFICIAL tapicero necesito (muebles). Julio A. Roca 264.
7|1|C|853|7|1

OFICIAL tornero necesito. Córdoba 39. Godoy Cruz.
7|1|C|927|7|1

PANTALONERA necesito, de medida. San Martín 1425. Galería Bamac, 4º piso, local 42.
6|1|C|689|7|1

PELUQUERO de Damas competente. Tratar en Avda. España 186 - Barrio Bombal.
7|1|C|848|8|1

PLANCHADOR, para tintorería necesito muy competente. Malvinas Argentinas 894. Godoy Cruz.
7|1|T|01271|8|1

RELOJERO competente 8 a 12 hs. 9 de Julio 1539, 2º Piso, Of. 23.
7|1|C|820|8|1

SE NECESITA medio oficial tornero. Salta 712. G. Cruz. Teléf. 223432.
5|1|C|335|736|7|1|D

SEÑORITAS mayores de 18 años para Club nocturno, sueldo mensual 1.500.000. San Martín [illegible] - Dpto. 12.
6|1|C|600|7|1

SE NECESITA ayudante de panadería. Mitre, 390. San José.
7|1|T|01263|8|1

SE NECESITA un cortador de carne con experiencia. Pedro Molina 422. Guaymallén.
7|1|T|01270|8|1

SE NECESITA un empleado para venta y un cadete. Rivadavia 33 Mza. Librería La Argentina.
7|1|F|38942|7|1

SE NECESITA señorita 30-35 años Perito Mercantil Dactilógrafa. - Con conocimientos generales de oficina y leyes laborales, con certificados de trabajos anteriores, horario de comercio. Inútil presentarse sin estos requisitos. Necochea 494 - Ciudad.
7|1|C|844|7|1

SE NECESITA señoritas, una fotógrafa y otra para laboratorio. Presentarse San Martín 1443. Hoy 20.30 hs.
[illegible]

TOPADORISTAS: para D.8 y D.7 muy competentes, máquinas nuevas trabajando en la provincia de Neuquén. Tratar Pellegrini 1697. Godoy Cruz. Tel. 246966.
7|1|C|941|9|1

VENDEDORA práctica en lencería y confecciones, necesito. San Martín 1637.
7|1|T|1305|7|1

OFRECIDOS

A SEÑORITA de muy buena presencia, joven. Estudios: perito mercantil, dactilógrafa. Se ofrece para oficina o comercio, sin pretensiones. Llamar de tarde. Srta. Mabel. Tel. 247575.
7|1|F|40130|8|1

CHILENO se ofrece para estampado en géneros, por medio del Sill-Kreen. Escribir a Poste Restante LOS ANDES: M. G. B. (36).
7|1|C|885|7|1

DISPONGO camión 10 Tn. con cosechadores, para próxima cosecha. Pueyrredón 408. Dgo.
6|1|C|657|8|1

ENCARGADO planta agua, cuidador o casero, ofrécese con vivienda, referencias. Gualberto Godoy 3925. Bº Comercio. Villa Nueva.
5|1|C|352|7|1

IMPERMEABILIZAMOS terrazas tejas, zinc, cielorrasos de tergopol, pinturas, garantías, financiación. - 254475.
7|1|T|1296|11|1

OFRECESE técnico mecánico cuatro años experiencia, soldadura eléctrica. Chacabuco 340. General Alvear (Mendoza).
7|1|C|876|8|1

Ofrecidos Varios

EMPRESA CENTRO
A DESTAPAR CLOACAS
Teléfonos 217622 y 255149
Desagües reparaciones y limpieza de calefones. - Destapo cañerías de agua caliente; plomería gasista. - Trabajos garantidos. Atendemos toda la provincia.
5|1|C|294|7|1

"ENRRI SERVICE"
DESTAPE DE CLOACAS
URGENCIA
— Teléfono 239680 —
Plomería, sopleteo de cañería de agua caliente, con equipos modernos. Limpieza de calefones.
7|1|C|896|7|1

EMPRESA GODOY CRUZ
DESTAPAR CLOACAS
— Teléfono 244064 —
Atiendo: Luján, Maipú, Chacras de Coria. Destapo cañerías de agua caliente con equipos modernos. Plomería, limpieza de calefones y cocinas.
7|1|C|895|7|1

A DESTAPAR cloacas desagües calefones gas, plomería. "Trabajos garantidos". Tel. 250817
3|10|F|39353|Pte.

A DESAGOTE pozos cámaras sépticas destape cloacales cañería en general. La Moderna, teléf. 243865.
29|12|C|22|1

A DESTAPAR cloacas, cañerías, calefones, plomería gas. 242948. Juan B. Justo 564, Godoy Cruz.
[illegible]

A ELECTRICISTA, instalaciones reparaciones generales. Service permanente garantido. Teléfono 259539.
6|1|C|664|7|1

A IMPERMEABILIZACION integral de techos, una/dos capas Velo Vidrio, tres capas impermeabilizante Colasfalt. Terminación Aluminio. Precio Accesible. Garantía Financiación. Teléfono 260089.
6|1|C|631|10|1

A PLOMERO, gasista, calefones, lavarropas, cañerías. Precios razonables. Atención inmediata. Tel. 246434.
7|1|C|954|10|1

A CALEFONES, instantáneos, lavarropas, cocinas, plomería, reparaciones domiciliarias. Rioja 355. - 248250.
7|1|C|949|7|1

A DESAGOTE pozos, cámaras sépticas, limpieza cañerías. UNIMEV. Teléfono 261745.
16|10|F|99829|Pte.

A PLOMERO, destape cañerías cloaca. Arreglo calefones gas. - Tel. 240058 o 223449.
17|12|C|440|14|1

A SU electricista llame 254779, instalaciones, reparaciones generales. Mantenimiento Industrial.
27|12|C|150|8|1

A "ELECTRICISTAS" matriculado. Tel. 240058.
2|1|C|509|8|1

A CIELORRASOS económicos. Rápida colocación. Tel. 248874.
2|1|C|431|20|1

A HELADERAS, lavarropas. Reparaciones garantidas. Cayetano Silva 2938. Ciudad. - 250471.
2|1|C|465|20|4

A DOMICILIO: Servicio mecánico para artefactos hogar. Responsabilidad empresaria. - Teléfono 256683. (Horario comercio).
5|1|F|38701|9|1

A DOMICILIO se ofrece plomero servicio rápido. Teléfono 259929 y 230322.
5|1|C|355|9|1

A MAQUINAS de coser arreglos garantizados. Taller integral visitas domiciliarias. Lamadrid 430 Teléfono 249178.
6|1|C|578|12|1

A DESTAPAR, cloaca, calefones a gas y plomería en general. Trabajo garantido, Tel. 250747.
6|1|C|659|7|1

A DOMICILIO reparamos heladeras familiares, comerciales, lavarropas, asesoramiento gratis. 260136.
6|1|F|38894|Pte.

A DESTAPAR cloacas y desagües pluviales. Tel. 247316.
7|1|C|915|7|1

A TECHOS para impermeabilizarlos, llame a techos España, teléfono 259168.
7|1|C|954|16|1

ALBAÑILERIA general: Impermeabilización techos. Trabajos urgentes. T. 226045.
5|1|C|849|7|1

ARREGLO techo losa, caña, zinc, pinturas empapelado. Recibo objetos a cuenta Tel. 262198.
6|1|C|639|7|1

ALBAÑIL para Vallecitos necesito. Avda. de Acceso 650 esq. Pellegrini. Guaymallén, 8 a 12.
7|1|C|733|7|1

ALBAÑIL, techos, trabajos generales d/albañilería. Trabajos d/urgencia. 250571.
7|1|C|956|7|1

COLCHONERO: Arreglo colchones pullman y de lana, toldos. Tel. 218989.
5|1|C|362|8|1

CIELORRASOS Premoldeados de yeso, rápida colocación. Económica, Garantidos, Créditos. Teléfono 248874.
21|C|431|20|1

CONTABILIDADES, impuestos, sueldos, auditorías internas y externas. Tel. 263637. Desde 17
6|1|F|40112|10|1

COLCHONERO domicilio arreglo pullman/lana, garantías. Horario comercio. Teléfono 240132.
7|1|C|863|8|1

EMPRESA de pintura precios módicos seriedad y rapidez, Teléf. 256348.
3|1|C|872|7|1

EX MECANICO Singer arreglo máquinas coser. Tel. 240350. Godoy Cruz 6235. Guaymallén.
7|1|C|937|9|1

MAQUINAS coser: Arreglos en general. Precios módicos. Teléfono 254384.
3|1|C|675|9|1

PINTURA empapelados refacciones en general rapidez y seriedad. Tel. 230091.
31|12|C|350|7|1

PUERTAS y cerraduras arreglo a domicilio, garantía. Calle Alberdi 263, Mendoza, T. 216546.
5|1|C|400|9|1

PINTE su casa económicamente. Teléfono 225117.
6|1|T|01219|7|1

PICAPEDRERO albañilería pisos azulejistas seriedad trabajos rápidos, Tel. 214289.
7|1|C|898|13|1

SE HACEN placares modulares y sillas metálicas de todo tipo. Andrade 815 - Ciudad.
7|1|T|01284|13|1

TAPIZADOS toldos, arreglos. Tel. 245273.
6|1|C|576|8|1

PERMUTAS

PERMUTO departamento amplio, de categoría, 6ta. sección, 2 dormitorios, 2 baños, cocina-comedor, gran living-comedor, cochera 2 autos, aire acondicionado, todos los servicios. Teléfono 257092, por casa 3 dormitorios, patio cochera, 5ª, 6ª Sección.
7|1|F|38964|7|1

Educacionales

A ALUMNOS secundarios preparamos t/materias. Buenos Aires Nº 330, 5º F. Tel. 253639
28|12|C|495|7|1

INGLES: Preparo alumnos. Espejo 144, 2º piso, Of. 6. - 78 - 20 horas.
7|1|C|770|7|1

SECUNDARIOS todas las materias preparamos. Remedios Escalada 480. Dorrego. Gllén. Tel. 248372.
7|1|C|879|9|1

CASAS RODANTES Y EMBARCACIONES

APROVECHE desde hoy carpas para camping Argentina Camping directamente de fábrica. Consúltenos precio y compare. San Martín 499, Las Heras.
7|1|C|954|9|1

TRAILER "ANAHI" Representante zona Cuyo: Jardín del Automóvil San Martín 1955 Godoy Cruz, Mza. Tel. 290078 - 2448403 y 248279
18|10|F|99942|Pte

TURISMO

RESIDENCIAL Dallas, baños privados, cochera $ 16.000. Teléfono 2387 - 25 de Mayo 3475, Mar del Plata.
[illegible]

CEMENTO
EL GIGANTE Y CORCEMAR
CAL
VIVA e HIDRATADA
SUBLIME y SAN JUAN
MOTORES ELECTRICOS
MOTOSIERRAS
PRECIOS ESPECIALES A EMPRESAS CONSTRUCTORAS Y REVENDEDORES
SOMECA S.A.
SOCIEDAD MENDOCINA DE CALES Y AFINES
URQUIZA 357
TEL. 250158 - MZA.

VIÑA DEL MAR residencial 2 militar frente al casino. Alojamiento, media pensión o completa. Eº 30-40-50. Excelente atención, muy buena comida. Informes, Teléf. 257036.
7|1|C|

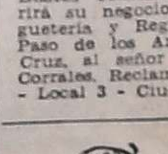

Ley 11867

LEY 11867. — Enrique Alberto Bustos comunica que transfiere su negocio de Kiosco, Juguetería y Regalos ubicado en Paso de los Andes 792, Godoy Cruz, al señor Rubén Antonio Corrales. Reclamos: España [illegible] - Local 3 - Ciudad - Mendoza.
3|1|C|

GUARDERIAS

BABY SISTER cuida niños día y noche a domicilio. Teléfono 221015.
7|1|T|

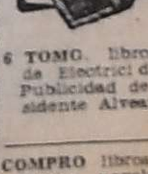

Compra Venta de Libros

6 TOMO, libros de Fundamentos de Electricidad y Electrónica. Publicidad de Philco Ford. Presidente Alvear 365. Godoy Cruz.
7|1|C|

COMPRO libros secundarios, manuales, novelas. Hoy voy a domicilio. Teléfono 250801. Rivadavia 29 - Ciudad.
8|1|C|

(Más avisos en la Pág. siguiente)

IMPERMEABILIZACIONES...!
Asegure su techo utilizando productos de calidad y Mano de obra experimentada
NOVASFALT ANR 5 y PLASTIFALT
Aprobado: Secretaría de Vivienda y sello Iram
ORSAME
Impermeabilizaciones S. C.
más de 200.000 m2. aplicados.
9 de julio 2129 - tel 253772
Mendoza

RECORTE ESTO
¡Jubílese y a vivir tranquilo! Su jubilación tramitamos con dinamismo. Lunes a viernes 17 a 20 horas. Garibaldi 118 - Piso 2º - Local 2 - Mendoza.
6|1|C|148|7|1

ORO
SOMOS UNICOS EN PRECIO INTERNACIONAL — RESERVA TOTAL —
GARIBALDI 118 - P. 2 - LOCAL 2 MENDOZA
6|1|C|148|7|1

DROGAS BERMEJO
Cerrará por vacaciones desde el 17/1 al 31 enero. Compramos envases: damajuanas grandes c/esqueleto, plásticos y botellas. SAN MARTIN 1089 - GODOY CRUZ - TELEFONOS: 223172 - 220624
4|1|F|38336|9|1

COMPRO DPTO. - SALON
Oficinas y cocheras céntricas. Operaciones particulares inmediatas. ARMANDO BERMEJO. SAN MARTIN 1089 GODOY CRUZ. TELEFONOS: 223172 - 220624.
4|1|F|38343|9|1

COMPRO AJOS
o permuto por lote, automotores, rastra disco, acopladito 2 ejes o por motor Perkins. Tratar San Martín Sur 1055 - Godoy Cruz
6|1|F|37457|11|1

VENDO FOTOCOPIADORA
CANON - GARANTIDA
PARTE CONTADO Y FACILIDADES A 10 MESES
JUJUY 138 — MENDOZA
4|1|F|38382|7|1

Vendo Máquina
Cargadora frontal a neumático, pala de 1 mt., marca Fiat. Cervantes 1317 - Teléfono 220274 - Godoy Cruz.
7|1|F|37505|8|1

GERENTE
PARA CLUB DEPORTIVO
Dirigir antecedentes y datos personales a Cludepo (8) Poste Restante Diario LOS ANDES
7|1|C|808|8|1

Maltería y Cervecería de Cuyo S.A.
NECESITA
OFICIAL, MEDIO OFICIAL de la Rama Metalúrgica
Presentarse de 8 a 12 horas en Oficina Planeamiento en: MIGUEL DE CERVANTES 2289 - Gdor. BENEGAS GODOY CRUZ - MENDOZA
7|1|F|38971|8|1

ORO
MONEDAS ANTIGUAS $ 780. O.F. PRECIOS ESPECIALES A COMERCIANTES.
COVEMPA — Leandro Alem 172.
5|1|C|224|14|1

LADRILLONES
VENDO
DE PRIMERA A 3,30 c/u PUESTO EN OBRA
MARMOL 350 - LAS HERAS (Altura Mitre al 1000)
6|1|C|729|7|1

SEMILLA de PAPA
Variedad KENNEBECK, Fundación, Origen CANADA
ENTREGA INMEDIATA
"ALGUACIL Hnos."
Administración: E. González 521 - Godoy Cruz Mendoza - Tel. 222752
Ventas: Mercado Coop. Prod. Puestos 85/90
Sarmiento y Pampa - Guaymallén - Mendoza - Tel. 260466

Liquido Lavadora
Semi Automática Walmarco, 2 filtros - 4.000 botellas hora. Tratar:
TELEFONO 215943
5|1|C|404|7|1

TALLERES ALEM
Fabrica y vende chapas estampadas y molduras perfiladas.
ALEM 1680 - GODOY CRUZ
TELEFONO 227540
5|1|C|899|11|1

COMPRO
CASILLA RODANTE USADA PARA TRACTORISTA - TELEFONO 257817
7|1|F|7|1|D

COMPRO KARTING
BUEN ESTADO
CORRIENTES 28 — TEL. 255320 — MENDOZA
7|1|F|40128|7|1

Casa
Compro Bº Bancario, S/Ignacio o 6ta. Sección. Contado 50%, saldo corto plazo. Provivienda. Perú 1214. Teléf. 258054 - 255813.
7|1|C|931|7|1

NECESITAMOS ALQUILAR
PARA REPRESENTANTE IMPORTANTE EMPRESA
Casa antisísmica 3 dormitorios y demás dependencias o departamento preferentemente con teléfono y garaje, en radio ciudad o alrededores.
Dirigirse a: GARIBALDI 215 - CIUDAD - T. 248884
HORARIO: 8 A 12 y 15.30 A 17.30
7|1|F|40152|7|1

VENDO o PERMUTO
Cupé Torino 1973, única en Mza., por su estado. Ituzaingó 2529 - Teléfono 216530.
7|1|T|1300|8|1

PARTICULAR COMPRA
Casa 3-4 dormitorios, zona ciudad. Godoy Cruz, Gllén. Tratar: Infanta de San Martín 66, ciudad - Teléfono 243336.
7|1|F|38999|7|1

LOTE
Entre piso 150 mts. Teléfono. Lavalle 1 cuadra San Martín. Total $ 5.000.000. Provivienda Perú 1214.
7|1|C|931|7|1

MAIZ
CONSULTE PRECIOS
CECCO Y POLENTA
TELEFONO 221739
4|1|F|38321|11|1|A

ALAMBRE NEGRO
Todas las medidas. Nros. 14 - 15 - 16 - 17, bobinas de 20, 33 y 45 Kg. para enfardar. Además acero en todas las medidas. - Muñiz 545 - Godoy Cruz - Teléfono 220737.
5|1|C|221|7|1

ORO
COMPRAMOS POR MAYOR Y MENOR
Desde $ 800 hasta $ 350
9 de Julio 1455 - Oficina 3 frente Arteta
5|1|C|422|7|1

Cemento
Venta por mayor y menor - Bandera de los Andes 3675 - V. Nueva.
7|1|F|40153|10|1

VIÑEDOS
Compramos de 5 a 100 Has.
"PROVINEG S.R.L." — SAN MARTIN 1070
LOCAL Nº 10 — TEL. 247575 — MENDOZA
7|1|F|40129|7|1

HIERRO DE CONSTRUCCION Nº 4,2 al 25
OFERTA varilla Nº 10 $ 290,00
TENEMOS CEMENTO PORTLAND
Todo para la construcción
CORRALON AVENIDA
San Martín 145 — Las Heras — Teléfono 216980
6|1|C|729|12|1

Hóckey: pidió Talleres una convocatoria

Informó el Club Andes Talleres que ha solicitado a la Federación de Patín la realización de una reunión extraordinaria para el próximo viernes 9 a las 22, en la Municipalidad de la Capital.

Tres Porteñas venció a La Victoria: 4 a 3

Se llevó a cabo la segunda fecha de los cuartos de finales del Campeonato Oficial de la Liga Amateur de Fútbol "Tres Porteñas".

Se jugaron dos cotejos. Noel superó fácilmente a Unión Juvenil por 5 a 1, mientras que Tres Porteñas venció ajustadamente a La Victoria por 4 a 3.

Los equipos: Noel (5): J. Rivero; P. Barrera, M. Videla, P. Gonzáles y B. Heredia; J. Rivero, J. Vega y G. Molina; M. Valero, H. Carmona y J. Ortiz.

Unión Juvenil (1): E. Guiñazú; R. Velazquez, J. Falcón, J. Jofré y P. Barona; A. Oliva, J. Nieva y J. Santillán; J. Zarate, H. Calvar y C. Monte.

Goles: Valero (2), Vega, Carmona y Ortiz (N), Calivar (UJ).

Arbitro: Amadeo D'Angelo (bien).

Tres Porteñas (4): C. Sosa; M. Villegas, D. Rivas, P. Godoy y V. Molina; A. Moreno, D. Correa y M. Baigorria; M. Díaz, D. Cabello y V. Jofré.

La Victoria (3): J. Calipo; J. Fernandez, M. Juárez, T. Nievas, y R. Oliva; R. Salinas, R. Flores y E. Sosa; y H. Ahumada, N. Rivero, A. Flores.

Goles: Villegas (2), Jofré y Cárdenas (TP), Ahumada, Rivero y González (LV).

Arbitro: Faustino Gonzáles (Muy bien).

Posiciones: 1º) Tres Porteñas (4); 2º) Noel (3); 3º) La Victoria (1) y 4º) Unión Juvenil (0).

Próxima fecha: Tres Porteñas vs. Noel y la Victoria vs. Unión Juvenil. En cancha del Club Noel todos los encuentros.

Nuevo laboratorio en Boca Jrs.

A todo vapor comenzó en la La Candela, la preparación del plantel profesional boquense. Con la inauguración del nuevo departamento técnico de fisiología deportiva, se inició el examen médico de todos los jugadores. El primero fue el mendocino Feiman, quien se prestó a la revisación de rigor a las órdenes del doctor Gioiosa (Radiofoto de Télam).

Preolímpico: Bracuto hizo declaraciones

BUENOS AIRES, 6 (Télam). El presidente de la AFA, David Bracuto, ante una consulta de Télam, explicó hoy que la Argentina había decidido la deserción del torneo pre-olímpico por razones meramente competitivas y que en ningún caso se habían invocado argumentos de orden económico, al tomarse tal determinación.

La autoridad máxima del fútbol argentino informó que era cierto que el presidente de la Confederación Sudamericana, Teofilo Salinas, le hubiera pedido que se revocara tal determinación, pero que la resolución al respecto debía adoptarla el comité ejecutivo, en reunión que se efectuará mañana.

"Mi opinión es que no se debe participar —acotó Bracuto— pero reitero no tengo atribuciones para tomar por mi cuenta tal decisión".

Bracuto explicó de esta manera, el porqué de su parecer: "Como en nuestro país las leyes laborales están muy adelantadas, a la mayoría de los futbolistas se los considera profesionales. Entonces tendríamos que concurrir con un equipo netamente amateur para medirnos con elementos que aunque no se los considere como tales, son verdaderos profesionales, que aventajarían a los nuestros en experiencia y contextura física".

Sin dudas lo manifestado por el presidente de la AFA, sirve para poner las cosas en su verdadero lugar, dado que medios de información extranjeros, especialmente de origen brasileño, basándose en esta actitud argentina, iniciaron una campaña de desprestigio contra la AFA, atacando en forma indirecta la organización del campeonato mundial de 1978.

La teoría enunciada por Bracuto, es a todas luces exacta. Ya que bajo el rótulo de "amateurs" participan en los torneos preolímpicos, equipos superprofesionalizados. El ejemplo más reciente es el del elenco polaco, que ganó la medalla de oro en los juegos celebrados en Munich, en 1972 y prácticamente con el mismo equipo, se clasificó tercero en el mundial de Alemania en 1974.

Por otra parte, la campaña "anti-Argentina", a la que son tan proclives algunos medios de difusión esencialmente brasileños, no tienen argumentos de peso en el caso del preolímpico, ya que además de nuestra selección, anunciaron que no participarán del torneo, Venezuela, Ecuador, Bolivia y Paraguay.

Debido a esto, es muy factible que la iniciación del preolímpico se postergue y deba modificarse, además, su forma de disputa.

Originalmente el certamen debía comenzar el 17 de este mes en las ciudades de Recife y Salvador, con la intervención de 10 selecciones, divididas en dos grupos de cinco.

Los dos primeros de cada serie iban a jugar un cuadrangular y los dos primeros del mismo iban a adquirir el derecho a intervenir en los juegos olímpicos a realizarse en Montreal, Canadá, el año próximo.

¿Independiente-Bayer Munich en Asunción?

ASUNCION, 6 (Télam-AFP). — Independiente de la Argentina y Bayer Munich de la República Federal de Alemania, desean jugar en Asunción el partido por la Copa Intercontinental de clubes campeones, señalan en la fecha medios deportivos locales.

Señala la misma fuente que un directivo del club argentino, que se encuentra en esta capital, comunicó al presidente de la liga paraguaya de fútbol, Humberto Domínguez Dibb, la aceptación de Independiente para que se realice en Asunción el partido de referencia.

Bayer pidió 150.000 dólares para el encuentro, ignorándose aún cuál será la contestación de la liga paraguaya.

La selección

BUENOS AIRES, 6 (NA). — El director técnico de los seleccionados argentinos de fútbol, César Menotti, está estudiando la posibilidad de que el combinado mayor se enfrente en marzo y agosto próximos al equipo mejicano.

La propuesta fue formulada por un dirigente de la Federación Mejicana que en el curso de la semana anterior presentó una nota a la AFA ofreciendo al equipo mejicano como rival del argentino.

El dirigente azteca propuso que el primer partido se juegue en el mes de marzo en Méjico y el segundo en agosto en la Argentina.

Los dirigentes de AFA remitieron la nota a Menotti que habrá de aceptar los cotejos si éstos no se superponen con el organigrama previsto para el seleccionado mayor durante 1976.

Danza de los pases

SANTA FE, 6 (Télam). — Comenzó su tarea en la víspera el plantel profesional del Club Atlético Colón, con vistas al trabajo de pretemporada. En torno a las compras y ventas, hasta el momento Colón —salvo modificaciones sustanciales de último momento—, mantendrá prácticamente intacto el plantel que realizara excelente campaña en el 75.

En las próximas horas dirigentes de la institución viajarán a Salta para realizar las últimas negociaciones en torno a la compra del jugador Aniceto Roldán, quien podría ser incorporado por 3.000.000.

En cuanto a posibles pedidos por elementos de Colón, trascendió que en el curso de esta semana Rosario Central pediría oficialmente a Coscia Alvarez y Fernández, lo que no pudo ser confirmado.

En Unión

Unión de Santa Fe, "la niña bonita" junto con River, en el transcurso del año anterior por las grandes contrataciones realizadas, este año al parecer no irá más allá de una o dos adquisiciones de menor relevancia.

Hasta hoy lo único oficialmente concretado ha sido la contratación de Rubén Farías como director técnico y la venta de Gatti y Mastrángelo. Sobre Horacio Palmieri, a quien en la Capital Federal se da como definitivamente incorporado a Unión, el presidente Armando Capello, dijo que sólo hubo conversaciones iniciales con el jugador. "Lo que sí es cierto —agregó— es que el jugador Palmieri interesa, pero de allí a que ya sea jugador de Unión aún falta".

Por su parte, el técnico Farías viajó al Norte para observar el comportamiento de algunos jugadores jujeños en los que tiene puesta la vista el comando rojiblanco santafesino.

Se aseguró asimismo que Farías se desplazaría luego hacia Córdoba para mantener conversaciones con dirigentes cordobeses en torno a la posible contratación de Pedro Roldán, centro delantero de General Paz Juniors, que prestó su concurso durante 1975 a Belgrano de Córdoba.

Por otro lado se considera en forma prioritaria el tema "Biasutto". Unión tiene diez días para decidirse por su incorporación, previo descuento de la suma de 2.000.000 de pesos de la operación Gatti-Mastrángelo.

Bochas

SAN RAFAEL. — La subcomisión de Bochas del Club El Porvenir, viene trabajando activamente en la organización de un certamen comercial, que dará comienzo en la segunda quincena del mes en curso.

Podrán intervenir en el mismo casas comerciales, instituciones bancarias, entidades estatales y otras. El certamen se hará por tercetos y podrán concursar bochófilos federados y libres.

Reúnese hoy el ateneo de inferiores

Han sido citados para hoy a las 21, por la Liga Mendocina de Fútbol, los integrantes de la mesa directiva del Ateneo de las Divisiones Inferiores, señores: José Vicente Lupo, Lahir Garoni, Oscar Ituarte, Felipe Rinaldi, Gerardo del Matto, Américo Loyola, Antonio Crupi, Antonio Maradena, Raúl Esain y José Sendra.

Papi fútbol

Proseguirá hoy el torneo de papi-fútbol, "Spartago Castellani" en las instalaciones del Club Andes Talleres. Los partidos son los siguientes: zona "B" Estación Suipacha vs. Franmino; zona "C" Villa Emilia vs. Aconcagua; zona "D" Real San José vs. Tempo Argentino.

LADRILLONES
Ripio, arena, hierro, cemento, etc. Entrego a domicilio. - Precios bajos.
TELEFONO 226269
7|1|F|37501|9|1

AVISOS CLASIFICADOS

(Viene de la Pág. anterior)

Labores Femeninas

PROFESORA chilena, como baby sister o atender enfermos. Teléfono 254082. 6|1|C|654|7|1

PROFESORA de tejidos a máquina a domicilio, cálculos sencillos, turnos: 226712 - 223820. 7|1|F|38918|7|1

EXTRAVIOS

GRATIFICARE a persona que devuelva portafolios negro, conteniendo relojes, extraviado día 5 a las 22.40 en un taxi Chevrolet, cualquier dato llamar teléfono 262323. 7|1|C|812|7|1

Pensión y Piezas Amobladas

ALOJAMIENTO p/caballeros en casa flia. España 1927. 6|1|C|555|8|1

ALOJAMIENTO a matrimonio y caballeros con derecho a cocina. Rufino Ortega 776 - Ciudad. 7|1|C|890|8|1

ALQUILO una habitación a matrimonio en casa de familia. San Martín 2024. Ciudad. 7|1|T|1277|7|1

ALQUILO pieza amueblada casa de familia. Paraná Nº 719. Ciudad. Mendoza. 7|1|C|873|7|1

ALQUILO habitación amoblada, céntrica, únicamente señorita, señora empleada. Espejo 201. 7|1|C|945|7|1

CASA familia pensión para personas ancianas, distinguida. - Maza 661. 6|1|C|602|8|1

CASA familia alojamiento caballero $ 1.000 mensuales. Maipú 123 Godoy Cruz. 6|1|T|01242|9|1

CASA familia ofrece habitación amoblada para matrimonio. Iñón 224. 7|1|C|853|7|1

CASA de familia dispone de habitación para señorita. Sobremonte 333 - Ciudad. 7|1|F|01280|7|1

HOGAR para ancianos ambiente familiar, Martín Zapata 355. Ciudad. 7|1|C|883|11|1

HABITACION para una señorita. Buenos Aires 225. Planta baja. 7|1|T|1264|7|1

HOSPEDAJE 2 personas, independiente. Arístides Villanueva 570. 7|1|T|1273|8|1

HABITACION confortable, 4 camas, pesos 20.000 diarios, teléfono 252267, Ciudad. 7|1|C|907|7|1

RESIDENCIAL "Verona" alojamiento y desayuno a turistas y estables. Leonidas Aguirre 413. Tel. 252031. Ciudad. 7|1|C|856|8|1

SEÑORA ofrece habitación chica céntrica a señorita honorable. Teléfono 215004. 7|1|C|691|7|1

VIANDAS a domicilio. Comida casera. Espejo 773. Ciudad. 7|1|C|854|7|1

Arriendos y Cambios

A PROPIETARIOS indicamos como alquilar excelentemente. Además, aunque el inquilino no pague, Ud. igualmente cobra. Evítese dificultades. - Diríjase a quien inspira confianza. - Antes de alquilar, consúltenos. José Federico Moreno. Ex Director de la Cámara Alquileres. - San Lorenzo 332. Tel. 249743. 6|1|C|618|7|1

A ALQUILERES, 100% seguridad. Evite problemas de cobranza, cobre puntual, pague o no el inquilino usted cobra igual. Estas y otras ventajas le ofrecemos. Alquile por nuestro intermedio, ganará tranquilidad y seguridad. Visite nuestras oficinas o solicite tasador a compromiso. Provivienda. Perú 1214. T. 218277, 258054 y 255813. 5|1|C|163|7|1

A DESEO alquilar casa o departamento urgente Guaymallén hasta $ 6.000, teléfono 216405. 6|1|T|01211|7|1

A $ 9.000 departamento céntrico amueblado. Unicamente por temporada. José Federico Moreno - San Lorenzo 332. 7|1|C|813|7|1

A $ 4.000, terreno 3.000 metros cerrado, con oficina. José Federico Moreno - San Lorenzo 332. 7|1|C|813|7|1

A $ 4.000 salón céntrico; planta alta. - José Federico Moreno. San Lorenzo 332. 7|1|C|813|7|1

A $ 6.500 casa en Villa Nueva, con entrada auto. José Federico Moreno. San Lorenzo 332. 7|1|C|813|7|1

A $ 9.000, departamento soberbio, amplio. Tiene dependencias servicio. José Federico Moreno. San Lorenzo 332. 7|1|C|813|7|1

A $ 9.000, galpón cerrado, con vivienda, teléfono. José Federico Moreno. San Lorenzo 332. 7|1|C|813|7|1

A. LIMA SUAREZ, alquila casa amoblada, 3 dormitorios, hab. de estudio, living comedor, 2 baños, patio, jardín, churrasquera. Pesos 20.000. P. Mendocinas 1427. 7|1|F|40135|7|1

A. LIMA SUAREZ, alquila amplio Dpto., inmediaciones Casa de Gobierno, 2 dormitorios, living comedor, dep. serv., $ 13.000. P. Mendocinas 1427. 7|1|F|40136|7|1

A $ 14.000 San José, casa amoblada: 2 dormitorios, garaje. - Alquilamos enero y febrero. Provivienda. Perú 1214. 7|1|C|931|7|1

A $ 6.000 galpón 20 x 6 metros, 1 salón 5 x 5. E/vehículo, fuerza. Carril Almirante Brown. - Provivienda - Perú 1214. 7|1|C|931|7|1

ALQUILAR necesitamos casa y departamento por 1 año, (2 garantes y depósito). Provivienda, Perú 1214 Tels. 218277, 255813 y 258054. 6|1|C|601|8|1

ALQUILE su propiedad por nuestro intermedio con asesoramiento jurídico, contrato y amplias garantías, sin gastos para el propietario. Rioja 1927. 4|1|F|38592|7|1

ALQUILO departamento amoblado, temporada, 1.000.000 mensuales. José Federico Moreno 1375. 6|1|F|38875|7|1

ALQUILO sobre calle Belgrano Godoy Cruz, galpón 800 m2 con pieza, baño, entrada vehículo, $ 19.000, Jujuy 123, ciudad. 6|1|T|1248|7|1

ASOCIACION Propietario - Chile Nº 1733, Martillero Henriquez. Alquilo 2 casas, 1 ciudad, otra Las Heras, $ 250.000 y 500.000. 7|1|F|38939|8|1

ALQUILO habitación con derecho a baño, matrimonio solo. Cnel. Díaz 316. 7|1|C|954|7|1|D

ALQUILERES: Consúltenos por contratos de arriendo. Prafase SRL Propiedades. Rufino Ortega 100, T. 247199. 7|1|F|40148|7|1

ALQUILO casa, 2 dormitorios, living, cocina, lavandería, 8.000. Dorrego. Don Bosco 286. 7|1|C|929|7|1

CASA: 3 ambientes, todos servicios, teléfono. Dorrego. Alquiler 8.000. Urquiza 127, Oficina 12. 7|1|C|950|7|1

DUEÑO alquila departamento, teléfono, 3 dormitorios living-comedor, cocina - comedor. Ver tratar Lavalle 256 Ciudad. Teléf. 215943. 3|1|C|650|12|1

DEPARTAMENTITO amoblado un ambiente. Alquiler 4.500. Urquiza 127, Oficina 12. 7|1|C|950|7|1

EMPRESA petrolera necesita urgente, alquilar casa o Dpto. sin intermediarios. Teléfono 253853. 7|1|F|40138|9|1

GALPON 800 metros, Chacras de Coria, alquilo total, también parcelas. 221252. 7|1|C|912|7|1

JOVEN profesional solo busca alquilar habitación casa de familia o departamento un ambiente. Tel. 231222. 6|1|C|616|7|1

MATRIMONIO necesita alquilar casa en gran Mza. o alrededores. Teléfono 220306. 6|1|C|549|7|1

NECESITO alquilar salón chico para instalar pequeña sodería o casa gr..de sector Dorrego o San José - Gllén. Tratar J. G. Godoy 2600 - Dorrego. 7|1|C|846|7|1

Servicio Doméstico Pedidos

A EMPLEADAS hasta 300.000 con sin retiro, Morón 384, T. 291104. 5|1|C|685|9|1

A EMPLEADAS necesito buenos sueldos. Agencia España 1683. - Teléf. 259168. 5|1|C|974|8|1

A BUENA empleada para limpieza y ayudar cocina con referencias, buen sueldo. Montecaseros 2323. Micro 15. 6|1|T|01231|7|1

A EMPLEADA de 8 a 12 horas, limpieza y planchado. 20 de Junio 186. Godoy Cruz, a 1 cuadra de calle San Martín. Teléfono 715814. 7|1|T|1276|7|1

A. NECESITO mucama medio día para 2 personas mayores. Referencias. San Martín 1312. Señorita Alicia. 7|1|T|1267|7|1

A EMPLEADA quehaceres generales para matrimonio con referencias $ 300.000. Paso de los Andes 2948. Micro 13. 7|1|C|838|7|1

A EMPLEADA competente para limpieza y mucama. Urgente. Tel. 2234. Belgrano 943. Ciudad. 7|1|C|887|8|1

A EMPLEADA servicio doméstico con o sin retiro sueldo 200.000 8 de Julio 1009. Piso 2 Dpto. 1. Mendoza. 7|1|T|01287|7|1

A EMPLEADA de 8 a 16 horas Buen sueldo con referencias. Alpatacal 3340 1er. B. 7|1|C|862|8|1

A EMPLEADA doméstica necesito con referencias. Atiendo 8 a 10 horas. B. Sur Mer 1061. 7|1|C|816|7|1

A EMPLEADA doméstica cama adentro entienda cocina. Atención matrimonio con hija mayor aceptaríase niño edad escolar. - N. Avellaneda 643 - Ciudad. 7|1|C|827|7|1

A EMPLEADA doméstica necesito, medio día de 13 a 19, con lavado y planchado, buen sueldo, referencias. Juan B. Justo 484. Godoy Cruz. 7|1|T|01297|7|1

A EMPLEADA 8 a 12 hs., p/limpieza. San Martín 533. G. Cruz. 7|1|F|37492|8|1

A EMPLEADA c/adentro, sepa cocina y otros quehaceres, mayor 25 años, referencias $ 3.000. San Martín 535. G. Cruz. 7|1|F|38490|8|1

A EMPLEADA ½ o todo el día, atender negocio y 2 personas; y 1 muchacho 13 - 15 años. Alvear 1836, G. Cruz. Tel. 243392. 7|1|F|37488|7|1

A EMPLEADA cama adentro, buen sueldo, Entre Ríos 88, Mendoza. 7|1|F|40170|9|1

CHICA para quehaceres domésticos, cama adentro. Tel. 223611. 7|1|T|1291|7|1

EMPLEADA doméstica se necesita 8 a 18 hs. Referencia. Sueldo 2.000. Tel. 214426. 5|1|T|01186|7|1

EMPLEADA cama adentro necesito $ 2.500 hay otra. Tratar: Emilio Civit 243. Ciudad. 6|1|T|1259|7|1

EMPLEADAS necesito por hora día o cama adentro, buenos sueldos y condiciones, servicios integrales. Urquiza 127. Local Nº 10. Ciudad. 7|1|T|1294|7|1

EMPLEADA cama adentro sin lavado planchado, $ 250.000. Avellaneda 1389. Villa Nueva. Teléfono 260142. 7|1|T|1272|7|1

EMPLEADA de 7.30 a 17 para limpieza. Hay otra. San Martín Nº 467. Godoy Cruz. (Frente IKA). 7|1|C|862|8|1

EMPLEADA para limpieza de negocio por hora. Catamarca 12 1er. piso. 7|1|T|1269|7|1

EMPLEADA para limpieza, cama adentro, buen sueldo, referencias. Sargento Cabral 897. Ciudad. 7|1|T|1264|8|1

EMPLEADA doméstica necesito cama adentro sin lavado ni planchado. Buen sueldo. Mitre 1463 4º Piso 36. 7|1|C|833|7|1

EMPLEADA por horas de 8 a 17. Avda. España 1143 8º Piso "B". Mendoza. 7|1|C|811|7|1

EMPLEADA trabajo doméstico necesito de 8 a 13. F... 1188. 7|1|C|877|7|1

EMPLEADA doméstica con o sin retiro. Mitre 685. Mendoza. 7|1|T|1288|8|1

EMPLEADA medio día para matrimonio calle Perú 10 3º Rombal. 7|1|T|01273|7|1

EMPLEADA cama adentro señora sola. Montevideo 487 Ciudad. 7|1|C|882|7|1

EMPLEADA doméstica, medio día. Bernardo Ortiz 426. Godoy Cruz. 7|1|T|01290|7|1

EMPLEADA necesito, cama afuera, buen sueldo. Tratar: Teniente 1ro. Ibáñez 338. Ciudad. Altura Rioja al 400. 7|1|T|01289|7|1

EMPLEADA cama adentro, casa chica, buen sueldo, con referencias. Belgrano 8. Ciudad. 7|1|T|01286|7|1

EMPLEADA para matrimonio solo, medio día. Soler 834. San José. 7|1|C|900|7|1

JOVENCITA necesito cama adentro, sin cocina, ni lavado, teléfono 222143. 7|1|C|834|7|1

MATRIMONIO y empleada temporada hasta 300.000 otras medio día. Rivadavia 410. 7|1|C|832|8|1

NECESITO chica serv. doméstico, buen sueldo. Darwin 681. Dorrego. Tel. 243239. 3|1|C|733|9|1

NECESITASE empleada medio día, ayuda quehaceres. Salta 630. Ciudad. 6|1|C|716|7|1

NECESITO empleada medio día. Barrio Trapiche - Godoy Cruz. Teléfono 224941. 7|1|T|1286|8|1

NECESITO empleada medio día, limpieza y cocina, $ 1.000. Montevideo 226. Ciudad. 7|1|C|181|7|1

NECESITO empleada medio día. General Paz 69, 1er. piso. Departamento 1. 7|1|T|1217|7|1

NECESITO empleada quehaceres domésticos, medio día de ...; sueldo $ 200.000 min. Referencias. Tratar de 16 a 20 hs. Julio A. Roca 731. Ciudad. 7|1|T|1256|7|1

NECESITO empleada medio día. Sueldo 180.000. Rufino Ortega 600 Depto. 2 - Mendoza.

NECESITO empleada que sepa cocina c/adentro con recomendación. Garibaldi 82 3º P. "J". 7|1|C|836|7|1

NECESITO empleada cama adentro sueldo 250.000 inicial. Pedro B. Palacios 944, Ciudad frente túnel Terminal. 7|1|T|01283|9|1

NECESITO servicio doméstico cama adentro. Pueyrredón 671 Chacras de Coria. Teléfono 960068. 7|1|C|866|7|1

NECESITO empleada doméstica, de 8 a 17 y lavandera por hora. Tel. 240111. 7|1|T|01284|7|1

NECESITA chica para ayudar quehaceres matrimonio solo. San Martín 1331, 3º P. Dpto. 16. 7|1|C|940|7|1

SE NECESITA empleada cama adentro muy buen sueldo a convenir calle Salta 480. Ciudad. 6|1|T|01233|8|1

SE NECESITA empleada medio día Montes de Oca 802. Godoy Cruz. Micro 2. 5|1|C|832|7|1|D

SEÑORA seria con referencias para atender señora mayor cama adentro $ 400.000. Paso de los Andes 2948. Micro 13. 7|1|C|838|7|1

SE NECESITA empleada cama adentro, buen sueldo. Bº Judicial. Manzana "O", casa 3. Godoy Cruz. Micro 1 y 3. 7|1|C|741|9|1

SEÑORA sola necesita empleada para ayudar quehaceres c/adentro, hay otra. Rivadavia 434 - Ciudad. 7|1|C|801|8|1

SE NECESITA empleada tres veces semanales, por hora o medio día. Entre Ríos 73, piso 1º, Departamento B. 7|1|C|882|7|1

VIVIENDA y sueldo para matrimonio a cambio servicio doméstico. El trabajo afuera. Referencias. Ecuador 1486. Villa Nueva. 6|1|C|677|8|1

OFRECIDAS

A MORON 384 solicite empleada seleccionada, garantizada. Consulte Tel. 291104. 5|1|C|685|9|1

A EMPLEADAS seleccionadas. - Agencia España 1683. Seriedad, Garantía. Teléf. 259168. 5|1|C|974|8|1

A SEÑORA con 2 nenas, cama adentro. Otra medio día 247264. 7|1|C|932|7|1

SE OFRECE señora por hora hasta las 15 horas, para limpieza. Llamar teléfono 249977. 7|1|T|1261|7|1

SE OFRECE señora planchado y lavado por horas. Llamar 248143. 7|1|C|832|7|1

SEÑORA Bombal ofrece 3 empleadas excelentes. Tel. 292497.

LINDOR COVAS

por WALTER CIOCCA

CORREO ARGENTINO — Mendoza — Tarifa Reducida — Franqueo a Pagar — Concesión Nº 228

LOS ANDES

MENDOZA — Miércoles 7 de Enero de 1976 — Año XCIV — Núm. 31.143

Novedades del fútbol

Huracán Las Heras inició ayer la pretemporada

El Club Huracán Las Heras inició ayer el arduo trabajo de pretemporada. Es la primera entidad que comenzó en 1976 y ahora le seguirá el resto.

Justificadamente la asistencia no fue buena en razón de que estamos en los primeros días del año. Varios futbolistas aún no retornan de la licencia acordada y lo irán haciendo en los próximos días.

El profesor Armando Brusadin condujo el primer entrenamiento que se inició a las 16.30 y culminó alrededor de las 17.50. Observando la tarea de preparación física, estaban los señores Francisco Ontiveros y Medardo Bosa, directores técnicos de primera e inferiores, respectivamente del "Globito".

Del plantel superior, solamente estaban presentes el guardavallas Villarruel y los defensores Blanco y Cáceres. También se agregaron al entrenamiento algunos jugadores juveniles.

La primera jornada laboral del año fue únicamente de ablandamiento, con ejercicios variados y algo de marchas. El profesor Armando Brusadin iniciará recién el plan de preparación física anual, cuando se reincorpore el total del plantel o bien un gran porcentaje de jugadores.

El señor Francisco Ontiveros, nos informó que los adiestramientos se cumplirán de martes a viernes a partir de las 17.

Viajó Kolton

Ayer viajó hacia Buenos Aires el señor Samuel Kolton, presidente de Gimnasia y Esgrima. En la metrópoli, el dirigente "Blanquinegro" entrevistará al director técnico Federico Vairo para ofrecerle la conducción del plantel superior. También aprovechará la oportunidad para realizar alguna gestión de importancia para reformar el plantel.

Hoy en Andes Talleres

Los "Azulgranas" iniciarán hoy las tareas de pretemporada. El plantel de primera y cuarta división, ha sido convocado en el estadio a las 16.30 para trabajar a las órdenes del profesor Enrique Lazo y del director técnico Orlando Vicente Garro. El profesor Lazo renovó contrato por una temporada más para entrenar a los "Azulgranas".

Hoy los futbolistas recibirán las instrucciones generales de práctica y se fijará el plan de actividades para los entrenamientos.

"Azules" al trabajo

Con vistas al partido final que deberá sostener con La Central, de Rivadavia, para clasificar al primer campeón del Torneo Provincial, hoy reiniciará los entrenamientos el plantel superior de Independiente Rivadavia.

El entrenamiento comenzará a las 16 y los jugadores convocados son los siguientes: Garín, Antonietti, Mémoli, Antonio Vergara, Bartirana, Chavero, Millán, Dante Garro, Bazán, Velásquez, Palavecino, Lugo, Ibáñez, Oros, Zárate, Ahumada, Montaña, Rudaveiz, Lombardo, Santiago Vergara, Alvaro, Rodríguez y Bolognesi.

Reafiliación de clubes

La Liga Mendocina de Fútbol, informó que el 10 del corriente vencerá el plazo para que los clubes de primeras "A" y "B" efectúen el trámite de la reafiliación ante su organismo.

Libres a los "Azules"

Independiente Rivadavia dispuso convocar para mañana, a las 16, en su sede del parque, a todos los jugadores libres nacidos en los años 1963 y 1964 a efectos de ser trasladados a la Ciudad Deportiva para someterlos a prueba.

Suscripción de socios en Argentino

El club Atlético Argentino informó que ha resuelto realizar una suscripción de socios sin abonarse la cuota de ingreso. Esta facilidad regirá durante el corriente mes. Los interesados deben dirigirse a Mitre 1761, de San José, a partir de las 19.

Comienza Guaymallén

El club Guaymallén, comunicó que hoy a partir de las 17, se iniciarán los entrenamientos de las divisiones superiores de fútbol, como así también las inferiores, que lo harán a las 18.

Las prácticas de la primera, estarán a cargo de Aroldo Cortenova y Francisco Romero; las inferiores serán dirigidas por Oscar Sartorio y Jorge Esain.

Por otra parte, se invitó a jugadores libres nacidos en los años 1963/1964, a incorporarse a las prácticas de fútbol, a efectos de ingresar a la entidad de Rodeo de la Cruz.

Doctor Pedro Baglini: "El profesionalismo existe en el fútbol mendocino. Es un profesionalismo "oculto" o disfrazado. Los jugadores cobran remuneraciones y porcentajes por jugar".

Encuesta a la calle

Baglini: "En Mendoza hay profesionalismo"

Hacemos hoy la segunda entrega del candente panorama de la agremiación de los futbolistas mendocinos. El doctor Pedro Baglini, conocido profesional del foro local, con amplios conocimientos del problema futbolístico de todos los tiempos, y Luis Molina Leal, titular del Círculo de Periodistas Deportivos, con una prolongada militancia en el ámbito deportivo, cada uno dentro de su esfera, emiten una valiosa opinión que vale la pena capitalizarse para el futuro

El doctor Pedro Baglini, ex jugador de las divisiones inferiores de Godoy Cruz, practicó básquetbol e integró en varias oportunidades el tribunal de penas de la Liga Mendocina de Fútbol. El destacado profesional mendocino, ha sido ministro de Gobierno de nuestra provincia. En la actualidad es director del Centro de Estudios Criminológicos de Mendoza. Es además, coautor del Código de Faltas vigente en la Provincia. Al referirse a este trabajo, que el doctor Baglini realizó con el doctor Juan Bautista Vitale Nocera, nos expresó, que en el Código se crearon por primera vez las normas represivas de las faltas deportivas. Allí se contempló la falta a todo tipo de deporte reglamentado y se oficializa la represión del fraude deportivo que en cualquiera de sus modalidades se pueda cometer en los distintos tipos de deporte que se practiquen en Mendoza.

De inmediato entramos en el tema central de esta nota.

¿El fútbol mendocino jurídicamente es profesional o aficionado?

—El profesionalismo existe en Mendoza. Es un profesionalismo "oculto" o disfrazado y se ha hecho público en forma contundente al intervenir clubes de Mendoza con equipos profesionales en torneos nacionales. Acá, los jugadores tienen remuneración, porcentajes de las recaudaciones y se rigen estrictamente por un reglamento profesional, que es el de la AFA. Por eso no se puede asegurar que en algún ámbito de Mendoza —siempre nos referimos a clubes afiliados— se pueda hablar de fútbol aficionado. Esta es la realidad jurídica que surge de los hechos. Además, se cobran los pases de jugadores. O sea que entre los clubes "se compran" y "se transfieren" por precios los jugadores. Y esta práctica se ha extendido con los clubes profesionales, a quienes los clubes de Mendoza le han vendido jugadores por cifras varias veces millonarias.

¿Cuál sería entonces la situación que debería resolver actualmente el fútbol mendocino?

El derecho no puede divorciarse de la realidad, porque cuando esto ocurre, alguien sufre las consecuencias de la mentira, que surge de no llamar a las cosas por su nombre. En Mendoza o se elimina el profesionalismo disfrazado o se oficializa el profesionalismo, para que se ría por las normas vigentes. No hay otra alternativa, porque en esta materia como en toda otra actividad del país, debe encauzarse por la verdad y por el derecho.

Ahora bien. Una cosa distinta es, si nos planteamos si el fútbol mendocino está en condiciones de sostener un profesionalismo oficial dentro de los torneos provinciales. Y ahí sí que es más problemático. El cumplimiento de las leyes sociales y de previsión, que derivaría del profesionalismo oficial, gravitaría trágicamente sobre algunos clubes de Mendoza, ya que en estos momentos se encuentran en cesación de pagos o al borde del mismo con el profesionalismo disimulado.

Hay relación de dependencia del jugador con su club?

—Por supuesto. El jugador desde que se afilia a un club determinado, ya no es dueño de su destino futbolístico. El club puede suspenderlo, transferirlo o canjearlo, en estos últimos casos haciéndolo participar de un porcentaje de los beneficios. Ningún jugador puede renunciar a su club y jugar libremente en otro, si no tiene el consentimiento del que presta sus servicios en la actualidad. Además, a los jugadores en Mendoza se les paga prima, por asistencia, por goles, por puntos obtenidos, etc. Todo esto indica que del conjunto de esta realidad surge una relación de dependencia que es real y efectiva. "Los rótulos de las cosas no son las cosas". El vinagre seguirá siendo vinagre aunque el rótulo de la botella diga "vino fino apto para el consumo". Igual le sucede al fútbol mendocino, disimulado u oficial, es profesional.

El titular del Círculo de Periodistas Deportivos, Luis Molina Leal, expuso su valiosa opinión.

Del presidente del Círculo de Periodistas Deportivos

Luis Molina Leal es periodista y preside el Círculo de Periodistas Deportivos de Mendoza, función que ejerce desde hace 21 años en forma ininterrumpida. Ha colaborado en este diario y en Radio Libertador. En estos momentos se desempeña como secretario general de Mendoza Subsede Mundial 78.

LOS ANDES lo abordó con respecto al tema "agremiación de los futbolistas mendocinos" considerando que su palabra es rectora en materia deportiva y su opinión servirá de medio para aclarar algunos aspectos confusos.

He aquí nuestro cuestionario:

¿Analizó Ud. el reconocimiento de la agremiación de los futbolistas argentinos y su extensión al interior del país, en nuestro caso Mendoza? ¿Qué opina de ello?

En efecto, estoy informado de la reciente medida extendiendo el reconocimiento de la agremiación a nuestra provincia. Y pienso que puede traer situaciones muy complejas que obligarán a varias instituciones a reestructurarse orgánicamente. Ahora en cuanto al caso en sí, considero que habría que separarlo en dos partes fundamentales. Una de ellas la del reconocimiento de la agremiación propiamente dicha. Indudablemente que ello originará una serie de reuniones de clubes y autoridades del fútbol, porque el caso es muy importante y tiene sus complicaciones. La otra parte es la definición de los jugadores mendocinos como profesionales. Es decir que sean declarados legalmente profesionales, porque de hecho ya lo son, en mayor o menor proporción, aunque se los denomine amateur.

En el primer aspecto interpreto que bien aplicado el reconocimiento de la agremiación, es un hecho positivo para el fútbol en general. Y muy especialmente para los jugadores, quienes dispondrán de un instrumento de amparo muy conveniente.

¿Cree Ud. que esto puede ponerse en marcha de manera inmediata?

No. No puede ser de marcha inmediata. Esto sería una transformación substancial en la vida de las instituciones. Entiendo que la aplicación de las diversas medidas que surgirán del trato gremial habrá que dilatarlas un tiempo prolongado. No es tarea fácil ni rápida. En primer término habrá falta la declaración o clasificación de los jugadores como profesionales, cosa que no la veo tan próxima. Y en igual medida porque es imposible ajustarse de inmediato a esa nueva estructura desde el momento que los clubes no están preparados para la suscripción de convenios gremiale-laborales, con las exigencias que eso implicaría para las instituciones, muchas de ellas acostumbradas a manejar sus asuntos de economía un poco al día o en plazos cortos, con estados financieros muy ajustados, que con el transcurso de los campeonatos se tornan apremiantes.

Habrá instituciones que puedan llegar a soluciones adecuadas en un período más breve que otras, pero de todas formas, para todas exige nuevos análisis y nuevas previsiones. Los beneficios sociales son muy amplios, las cláusulas contractuales posibles serán terminantes, los contratos deberán respetarse en todas sus dimensiones, en fin en muchos aspectos será una cosa nueva en el ámbito del fútbol.

¿Con relación a la otra parte que Ud. mencionó, que nos puede decir?

La otra parte, es decir a la profesionalización del jugador, que necesariamente debe producirse para que haya una relación gremial integral, esta de todos modos supeditada a lo que determine el Gobierno mediante la reglamentación de la Ley 20160. De resolverse que los jugadores sean rentados oficialmente, obligará a un profundo análisis por sus posibles derivaciones, tanto para los clubes como para los mismos jugadores.

De todas formas en caso de concretarse. Soy optimista de los acuerdos que puedan lograrse entre clubes y jugadores porque nuestro fútbol históricamente siempre ha sabido salir bien de los trances difíciles, y este puede llegar a ser uno de ellos. Por otro lado porque tengo la convicción que el fútbol debe llegar a interpretarse y conducirse con sentido empresario. Y eso ha de traer aparejados dispositivos y acuerdos tipo empresa - gremio, como una mutua necesidad de los dos entes. Pero, repito, para eso estimo que falta mucho tiempo.

¿Qué otro punto favorable o desfavorable estima Ud. que puede originar todo esto?

Hay algo más que será favorable. Otro aspecto que con el tiempo será un importante derivado de esta situación. Es la representación de los futbolistas en las mesas de discusiones y en los cuerpos colegiados del fútbol. Estimo que el dirigente está propenso a equivocarse o aplicar erróneamente —sin mala fe— las reglamentaciones. Entonces es ahí donde será muy valioso el representante del jugador. Un representante reconocido, que podrá participar oficialmente para discutir en forma correcta y constructiva, u opinar sobre tal o cual medida con relación a sus representados. Las defensas admitidas para los futbolistas son relativas. Entonces ahí sería interesante una legítima y reconocida representatividad del jugador. Que puede defenderlo si es necesario. Y llegar a acuerdos razonables a la luz de las reglamentaciones que gobiernan el fútbol.

Tenis

El Crepuscular continúa con éxito en el Mendoza

La tercera jornada del torneo Crepuscular de tenis se cumplió ayer en el Mendoza Tenis Club. Algunos resultados fueron los siguientes: juveniles, damas: A. Fernández (Chile) venció a E. Figueroa (Salta) por 6-4 y 6-0; cadetes, niñas: M. Marchesini (S.F.) a M. Killian (Mza.), 6-3 y 6-4; I. Bunia (Mza.) a P. Gómez (SR), 7-5 y 7-5. Menores niñas, C. Silva (Chile) a M. Yapur (S. Rafael), 6-2 y 7-6. Menores varones: F. Arrellaga (Paraguay) a M. Cerdán (Mza.) 6-1 y 6-1. G. Goistein (Mza.) a M. Escalada (Mza.) 6-0 y 6-0. Infantiles varones: S. Fernández (Chile) a M. López (Mza.), 6-0 y 6-1. Cadetes varones: R. Vergara (Chile) a C. Zogbi (Mza.) 3-, 7-6 y 6-0. Infantiles varones: V. Blanstein (Mza.) a E. Chirino (Mza.) 6-1 y 6-1. D. Martín (Paraguay) a M. Motile (Mza.) 7-5 y 6-1. R. Stagni (Paraguay) a D. Peralta (Mza.) 6-0 y 6-0.

Jornada anterior

Lucido desempeño les cupo a los tenistas chilenos en la segunda fecha del XVII Torneo Crepuscular que está haciendo disputar el Mendoza Tenis Club. De los doce compromisos que afrontaron salieron airosos en once. La única derrota la soportó en menores varones K. Dannemberg frente al mendocino Diliberto Mampel, que lo superó por 6-1 y 7-5.

Los hermanos Acuña, que ya en torneos anteriores lucieron excelentes aptitudes, confirmaron sus antecedentes. Fernando se impuso al mendocino Sergio Mazzaloino, 6-1 y 6-2 y Rodrigo superó a otro mendocino, D. Peretti, por 6-2 y 6-2. Otro chileno, serio aspirante al título en la categoría juveniles, H. Gildenmeister, dio pruebas acabadas de su capacidad, aunque no encontró oposición en el mendocino E. Betman, al que venció 6-0 y 6-0.

También lucieron buenas aptitudes algunas raquetas paraguayas, como Víctor Caballero, que en la categoría juvenil superó ampliamente al mendocino Daniel Sánchez por 6-2 y 6-0, tras exponer una lucida gama de recursos que le hacen aparecer como serio aspirante al triunfo final.

Los hermanos Grimolizzi, de Salta, de muy buenos antecedentes, obtuvieron triunfos holgados. Conrado, en juveniles se impuso a Orlando Girelli (h), 6-1 y 6-1 y Gabriel, en cadetes, a J. Correas, de Mendoza, 6-1 y 6-1.

Otros resultados

Otros resultados de la segunda jornada, fueron estos: C. Breinbauer (Ch) ganó a B. Geudailliez (Mza.), 6-2 y 7-6; M. Echevarría (Mza.) a H. Shaw (Bs. As.), 6-0 y 6-3; I. Camus (Ch) a C. Peralta (Mza), 6-0 y 6-4; E. Lapiana (Mza.) a F. Deyle (Salta), 6-3 y 6-3; P. Fernández (Bs. As.) a J. Corvalán (Paraguay), 6-3 y 6-4; A. Zarienga (Tuc.) a C. Amitrano (Mza.), 6-0 y 6-1; M. Rodríguez (Mza.) a L. Ruggeri (Mza.), 6-1 y 6-0; G. Cardozo (Paraguay) a E. Montaña (Mza.), 6-4 y 6-2; J. Lund (S. Juan) a G. Mansilla (Mza.) 6-4 y 6-4; M. Fleitas (Paraguay) a P. Isgró (Mza.) 6-2 y 6-3; A. Terrera (Mza.) a L. de Francesco (Salta) 4-6, 6-2 y 6-3; R. Ossandón (Ch) a G. Uceda (Mza.), 6-3 y 7-5; P. Rossi (Bs. As.) a S. Cerdán, 6-1 y 6-0; R. Barcenilla (Mza.) a J. Gonzalo (Bs. As.), 6-2 y 6-2; G. Díaz Abal (Paraná) a O. Francés (Mza.), 6-1 y 6-0; C. Silva (Ch) a S. Cohem (Bs. As.), 6-4 y 6-2; R. De Michelli (Mza.) a F. Aguirre (San Rafael), 4-6, 6-4 y 6-2; S. Acuña (Ch) a J. Salomón (Mza.), 6-2 y 7-5; R. León (Tuc.) a L. Di Giácomo (Mza.), 1-6, 6-2 y 7-5; J. Montaña (Mza.) a La Red (Mza.), 6-1 y 6-0; R. Stagny (Paraguay) a M. Raina (Mza.), 6-7, 6-2 y 6-4 y F. Bogarin (Paraguay) a S. Gagliardi (Mza.), 6-0 y 6-1.

Los hermanos Conrado y Gabriel Grimolizzi que obtuvieron sendos triunfos en su presentación. Ambos poseen antecedentes de primera línea como tenistas. Son salteños.

Ciclismo menor

Se cumplieron las pruebas de ciclismo menor en el prado Español, que organizó la Mutual de Suboficiales y Agentes de Policía de Mendoza.

Quinta y sexta categoría: Orlando Díaz, fue el ganador, superando a Moreasi, quien revirtió un lubo a sólo 30 metros de la llegada. José Ruiz, fue el pedalista que ejerció mayor tiempo el liderazgo de la prueba, pero faltando tres giros, fue alcanzado y quedó relegado el tercer lugar, 4º) José Murgo y 5º) Alberto Medina. Ruiz ganó el embalaje especial, efectuado en el 15 giro.

Séptima y octava categoría: Raúl Peñassi que en la séptima vuelta escapó con Ignacio Jara, superó a Jara y fue el vencedor, 3º) Roque Castro, 4º) Luis Fernández y 5º) Rubén Quiroga.

Novena y décima categoría: Sin mayores alternativas de interés, Edgardo Navarro se impuso, 2º) Hugo Valtina, 3º) Juan Caballero, 4º) Carlos Correa y 5º) Pedro A. Picón.

Menores de 10 y 11 años: Con ritmo veloz, se corrió esta carrera, siendo el vencedor Juan Carlos Bustos, 2º Mario Bustos, 3º) Sergio Hidalgo, 4º) Agustín Villarruel y 5º) Carlos Accorinno.

Menores de 8 y 9 años: José Manrique superó a Javier Roques, en refido final, 3º) Ariel Vizaguirre, 4º) Sergio Prado y 5º) Gustavo Bendelé.

Menores infantiles de 6 y 7 años: Alberto Alonso resultó victorioso, 2º) Facio Carrivale, 3º) José Luis Bazán y 4º) Fabián Tapia.

Básquetbol de 1ra. "A"

Talleres y Anzorena se enfrentarán hoy

Expectación por este cotejo

La segunda fecha de la segunda rueda del campeonato oficial de básquetbol de primera división se cumplirá hoy. El encuentro principal estará a cargo de los equipos de Andes Talleres y Anzorena en las instalaciones del primero. Como se sabe, ambos son punteros del torneo y es posible que el ganador no tenga ya inconvenientes en alcanzar el cetro. Esta circunstancia permite presumir un partido de intensas proyecciones al cual los simpatizantes deberán acudir desde hora temprana para verlo cómodamente.

Los restantes encuentros son: Israelita Macabi vs. Agua y Energía y Atenas —tercero en discordia que no debe perder para mantener posibilidades— vs. Guillermo Cano, en canchas de los primeros. Los cotejos comenzarán a las 21.45 y las reservas a las 20.45.

Femenino, 1ª "A"

Mañana se disputará la primera final de primera "A" por el descenso, del campeonato de básquetbol femenino, organizado por la Asociación de este deporte. El cotejo se llevará a cabo en el reducto de Pedro Molina, dando comienzo a la velada a las 20.45 con el partido de mini-básquet entre Pedro Molina y Atenas y luego a las 21.45 la final entre Andes Talleres y Gral. San Martín.

Farmacias de turno en la región de Cuyo

PROVINCIA DE MENDOZA

Capital. Hasta las 24: "Central", San Martín 1842, Tel. 216179; "San Ramón", San Martín 270, Tel. 243672; "Pastore", Martínez de Rosas 2699, Tel. 217058. Día y noche: "Argentina", Buenos Aires 182, Tel. 214469; "Amigorena", Primitivo de la Reta 923, Tel. 244763; "Barmieno", Nicolás Avellaneda 22, Tel. 214047.

Policlínico Fleming. — Teléfonos: 241810 y 245782.
Hospital Central. — Teléfonos: 240063 y 245287.
Hospital Emilio Civit. — Teléfonos: 250000 y 216320.
Hospital Ferroviaria. — Teléfono 252800.
Hospital El Carmen. — Teléfonos: 220279 y 220633.
Servicio Sacerdotal Nocturno. — De 21.30 a 6.30, Tel. 255654.
División Bomberos. — Teléfonos: 244888.
Comando Radioeléctrico de la Policía. — Teléfono 244444

Godoy Cruz. Hasta las 24: "Llano", Perito Moreno 98, Tel. 220017; "Mendoza", Salta esquina Huergo, Tel. 222800; "San Ignacio", Pedernera 2639, Tel. 221630. Día y noche: "Popular", San Martín 1676, Tel. 290772; "Roma", Paso de los Andes esquina Derqui, Teléfono 221453; "Buchahla", Paraguay 1601, Tel. 292044.

Las Heras. Hasta las 24: "Sabin", Coronel Díaz 798, Tel. 217775. Día y noche: "Levatino", Roca 299, Tel. 216170.

Guaymallén. Hasta las 24: "Italo Argentina", Alberdi 430, Tel. 257717. Día y noche: "Martino", Godoy Cruz 814, Tel. 215067; "Fadelli", Libertad 775, Tel. 261601; "San Roque", Carril Nacional 7002, Rodeo de la Cruz, Tel. 3; "Bermejo", Carril Bermejo s.n., Tel. 260209.

San Martín. Hasta las 24: "Plaza", 9 de Julio 327, Tel. 22326. Día y noche: "Balcarce", Balcarce 30, Tel. 21182.

Luján de Cuyo. Día y noche: "Del Carmen", Balcarce 68, Tel. 980208.

Maipú. Día y noche: "Raúek", San Martín 402, Tel. 972424.

Gutiérrez. Día y noche: "Del Carril".

Junín. Día y noche: "Del Carmen", Mitre 286, Tel. 33.

Rivadavia. Día y noche: "Lamadrid", Lamadrid 623.

La Paz. Día y noche: "Las Chacritas", Belgrano y 25 de Mayo, Tel. 36.

Tunuyán. Día y noche: "Cóndor", Roca y Moreno, Tel. 2346.

Tupungato. Día y noche: "San José", Belgrano 598, Tel. 4.

La Consulta. Día y noche: "Virgen de Luján", Ejército de los Andes 450, Tel. 28.

Santa Rosa. Día y noche. Villa Cabecera: "Santa Rosa", ruta 7 s.n., Tel. 27. Las Catitas: "San Andrés", ruta 7 s.n.; "Las Catitas", avenida Eulalia Calderón s.n. La Dormida: "La Ruta", ruta 7 s.n.; "Del Pueblo", avenida Remo Falciani s.n. Tel. 22.

Villa Atuel. Día y noche: "Lourdes".

San Rafael. Día y noche: "Gómez", San Martín y Belgrano, Tel. 22007. "Santa Rita", Gutiérrez y Corrientes, Tel. 22217.

General Alvear. Día y noche: "Terminal", Chapearrouge 85, Tel. 2160.

Malargüe. Día y noche: "San Antonio", San Martín 530, Tel. 47.

PROVINCIA DE SAN JUAN

Capital. Hasta las 24: "Tucumán", avenida Rawson 802, Tel. 24937; "Valdivia", Arenales 946 Oeste; "Echegaray", General Acha 339 Sur, Tel. 23580; "Benavídez", Mendoza 190 esquina Chubut; "Galeno". Día y noche: "Echagüe", Pedro Echagüe 202 Oeste, Tel. 23353; "Huarpes", avenida Rioja 97 Sur, Tel. 26255; "Cejas", Esteban Echeverría 404 Sur; "Santa Bárbara", José Dolores 885.

Caucete. Día y noche: "Carvajal", Boulevar Sarmiento 353, Tel. 61025.

Pocito. Día y noche: "Riveros".

25 de Mayo. Día y noche: "Chirino", Av. San Martín y R. Barrera, Tel. 12.

Jáchal. Día y noche: "Jáchal".

PROVINCIA DE SAN LUIS

Capital. Día y noche: "Santa Teresita", San Martín 862, Tel. 4756; "San Martín", San Martín 500, Tel. 2031; "Italia", Italia 1963.

Ciudad de Mercedes. Día y noche: "Lavalle", Pedernera 800, Tel. 2388. "Barrio Pringles", Hipólito Yrigoyen y Guipacha, Tel. 1471; "Rola", avenida Mitre 1700, Tel. 1372.

El regalo de Reggi...

La sonrisa de Reggi cuando quisimos probarlo para escribir. Se "atajó" bien diciéndonos que LOS ANDES lo haría por él para decirle en la despedida ¡Gracias al aficionado mendocino al fútbol, a San Martín, a Gimnasia y al periodismo especializado!

Hace once años lo vimos aparecer en el rectángulo de San Martín con su rostro "Gringo", su físico enorme y una tímida sonrisa de adolescente que denotaba el momento que vivía. Aquella tarde de 1965, no sabíamos que estábamos ante la presencia de un hecho que marcaría toda una época en el fútbol mendocino: el nacimiento futbolístico de Enrique Juan Reggi.

Hace once años, que en su transcurso nos dejaron seis nacionales con la casaca albirroja y la mayoría ganados por sus manos grandotas apresionando penales, saliendo a cortar centros, jugándose la vida en cada ataque adversario. Once años que nos dejaron interminables tardes con atajadas estupendas, brillantes, sensacionales, increíbles.

Hace once años ya... Pasó San Martín, también el seleccionado mendocino... Hasta que un día en una decisión incomprensible, un técnico dijo: "Hay que venderlo, no va más" Y lo vendieron... Y llegó Gimnasia y el Gringo, con esa fibra, esa madera de los grandes, no sólo demostró que no estaba acabado sino también que seguía siendo el mejor arquero de Mendoza y que podía codearse con los mejores arqueros del país. Y en el Nacional le puso su firma a cada actuación y agotó los aplausos: en Nuñez, en La Plata, en Cipolletti, en Tucumán... Todo el país aplaudió su hazaña. Y fue el mejor del país...

Hace once años ya... Y aunque muchas cosas han pasado en su vida, hoy, como aquella tarde del inicio, lo vimos aparecer con su rostro "Gringo", su físico enorme y su sonrisa de adolescente que denotan el momento que vive. Apareció por la puerta de la redacción de LOS ANDES, para decirnos simplemente: "Gracias por todo muchachos. Gracias Mendoza, gracias...". Y una lágrima traicionó sus emociones y se quedó callado. Era quizá el momento más difícil de su vida. Era la despedida. Era el adiós a once años de gloria, de fama, de aplausos. Era el adiós a un montón de amigos, de hinchas, de dirigentes, de periodistas. Era el "hasta siempre".

Ahora espera Atlanta, el fútbol grande. Otros escenarios, otros públicos, otra hinchada, otros técnicos. Otros mundos...

"Es difícil dejar todo esto. Es muy difícil. En Mendoza me pasaron las mejores cosas de mi vida. Aquí comencé en primera, aquí recibí los primeros aplausos, aquí jugué varios nacionales, aquí me casé, y aquí fui padre. Aquí lloré, sufrí y viví. Y ahora, aunque el futuro se presenta venturoso y mucho dinero puede llegar a mis bolsillos, me doy cuenta que cuesta dejar todo esto, que se ha abulonado a mis sentimientos. Que son muchas las cosas que me unen a Mendoza. Por eso no podía irme sin decirle adiós a las hinchadas, al público, a los dirigentes, a ustedes mismos, los periodistas, que ayudaron cuando la mano vino mal...".

"El viernes comienzo a entrenarme. El técnico es "Pipo" Rossi y seguramente comenzaré como titular. Buttice quedó libre y los dos arqueros que hay son dos pibes. La responsabilidad es grande. Atlanta ha pagado mucho dinero por mi pase y no puedo defraudarlos. Como lo hice con San Martín, como lo hice en Gimnasia, lo haré ahora en Atlanta. Dejaré la "vida" si es necesario para recompensar toda esa confianza que han puesto en mí".

Y los recuerdos se amontonan en la mente de Enrique Juan Reggi. Pasan anécdotas, partidos. Pasan hechos fundamentales. "Mirá, cuando me dijeron en 1974 que me vendían a Gimnasia y Esgrima, me lo dijeron como si mi ciclo de jugador se hubiera cumplido. Entonces, cuando el pase se hizo, me propuse romperme todo para demostrar lo contrario. Para demostrar que a los 27 años un arquero recién comienza a madurar y gracias a Dios lo logré. No fue revancha contra nadie, pero sí reafirmarme que había Reggi para rato. Y estoy seguro que hay Reggi para muchos años. En julio cumpliré 28 años y al Carrizo jugó hasta los 40, en una de esas... Además ya que estamos en tren de sueños. El mundial no está tan lejos y en los dos años que quedan le puedo demostrar quizá al flaco Menotti que puedo andar... Eso sería la máxima...".

Y la sonrisa sale franca. Deja relegada por minutos la tristeza del adiós. El Gringo sigue siendo aquel pibe que conocimos hace once años, aunque éstos sirvieron para erigirlo en uno de los mejores arqueros de Mendoza de todos los tiempos y hace apenas unos meses en el mejor guardavallas nacional. "El periodismo ayudó mucho en esto. Las calificaciones, los elogios, sirvieron para que primero River, luego Boca, Unión y al final Atlanta se interesaran por mí y se hiciera cierta la posibilidad de irme a Buenos Aires. Por eso he venido a LOS ANDES, a reiterarles todo mi afecto, a darles las gracias, a despedirme por su intermedio de todo Mendoza. En estos momentos quisiera tener unos brazos largos, muy largos y poder unirlos a todos en un abrazo de hermano".

Y luego el final: "Gracias, muchas gracias... Y les reitero: En cada atajada, en cada aplauso, siempre mi mente volará a Mendoza y estoy seguro que si triunfo, todos ustedes se alegrarán por ello. Por eso y por último, nuevamente gracias...".

Y la lágrima salió nomás en en la despedida... El hombre grande con cara de "Gringo", aflojó no más... Se repuso luego, levantó la mano y se fue para el Este...

Posta atlética entre Tunuyán y Santiago

TUNUYAN. — Se llevará a cabo la posta atlética "Doble cruce de los Andes" entre el 14 y el 18 de este mes. Dicha competencia fue organizada por la subcomisión de Atletismo de Tunuyán. Se recorrerán 871 kilómetros y se largará desde la plaza general San Martín en dirección a la ciudad de Luján, para dirigirse luego a Chile por la ruta Panamericana. La prueba cuenta con el apoyo de la Dirección Provincial de Vialidad, el municipio de dicho departamento, de SUPE y se descuenta, se dijo, la colaboración del Ministerio de Bienestar Social.

Cabe mencionar que el secretario general de SUPE, señor Antonio Cascia, le entregó a la comisionada municipal del departamento, señorita Olga Said, de un cheque por valor de 10.000 pesos en colaboración para dicha competencia.

Momentos en que el señor Cascia, secretario general de SUPE, entrega a la comisionada de Tunuyán, señorita Olga Said, un cheque por la suma de 10.000 pesos destinado a la prueba atlética "Doble cruce de los Andes".

APRENDA KARATE
Instructor:
YAMASHITA
Olascoaga 148 - Tel. 244036